



市民の
読みたい!
知りたい!
に 応える
佐伯市広報

1 市報さいき編 毎月発行となる「市報さいき」

インターネットのようにタイムリーな記事を書けることはできませんが、多くの市民に幅広い情報をお届けしています。また市報さいきは、多くの市民から親しまれ、手に取りたくなる広報誌を目指しています。今回は市報さいきを楽しむポイントを紹介します。

「市報さいき」を楽しむ4つのポイント

Point 1

市報さいきの 特集や連載記事を より充実



市民が関心を寄せる話題や政策について深く掘り下げて掲載します。「人」や「企業」にもたくさん登場いただき、市政と市民の「顔」が見える記事を発信します。

Point 2

市民参加型が たくさん

市報さいきではたくさんの市民参加型ページがあります。

自慢のお子さんの写真を
投稿するコーナー
「さいきゅーと」
(P35)



佐伯市の産品が
抽選で当たるコーナー
「クロスワード」
(P36)

市民が参加募集など
交流できる
「伝言板」
(P25)

Point 3

誌面と連動した 動画が楽しめる

市報さいきに掲載されている記事にはQRコードがあり、読み込むと誌面では掲載しきれなかった内容などを動画で紹介！ぜひお楽しみください。

動画が楽しめる記事

- ・つくるひとびと (P18-19)
- ・イキな佐伯の
ひとと企業 (P27)



Point 4

情報をもっと 見やすく、伝える

すべての市民に見やすい整理された誌面を目指してユニバーサルデザインの視点から誌面の見やすさに対する工夫も行っています。



ホームページの市報特設サイトからは電子ブックでも閲覧できます。

市民の 読みたい！ 知りたい！ に 佐伯市広報

地元企業を
知りたい



佐伯市の広報は、市の取組や活動状況、市民が知りたい情報を伝えることで、市政に対する関心や理解を深めるとともに市政や市の行事などへ、参加いただくことを目的としています。

毎月各家庭に届く市報さいきの発行を始め、ホームページ、ケーブルテレビ、SNSを活用した情報発信を行なっています。

今回は、様々な情報をどのように市民の皆さんへ届けているのかを紹介します。

健診は
いつ行ける？



市政を
知りたい



佐伯の情報を
携帯でも
見たい



市民アンケートの声に 広報係がお答えします

Q ごみの分別の判断に困るので、検索機能があれば便利だと思いました。

A 市のホームページの「ごみ出し早見表」から検索することができます。スマートフォンをお持ちの人は「佐伯市アプリ」をダウンロードして収集地区を設定すると、収集日やごみの出し方を検索できるほか、収集日をお知らせしてくれる通知機能もあります。行政チャンネル(11ch)のデータ放送でも確認できます。

Q 佐伯に来なければ食べられない、体験できないなどの魅力の部分をSNSなどで伝えてはどうでしょうか？

A 市民の皆さんや佐伯市を訪れた人が、市内の美しい風景、文化や伝統、魅力的なスポット、特産品などをInstagramで紹介しています。「#さいきフォトコレ」をつけて投稿してください。

Q 市報は何回でも見たり、読み返すことができるのでありがたいです。

A 市報さいきは市政情報だけでなく、特集記事や連載記事を毎月掲載しています。「イキな佐伯のひとと企業」「つくるひとびと」は動画もチェック！今月号から広報クイズもリニューアルします。

Q 高齢者への情報が市報のみだと、サービス利用など難しいところがあります。ケーブルテレビの行政番組などで情報を得ることができれば良いと思います。防災情報も充実させてほしいです。

A 行政チャンネル(11ch)を視聴中に「dボタン」を押すと、データ放送の画面に切り替わります。ごみ収集日や公共交通機関の時刻表、防災カメラ映像、休日当番医情報、市からのお知らせを取得できます。防災情報については、ラインなどのSNSはもちろん、ホームページでもお知らせしています。また、行政チャンネルの112チャンネル(サブチャンネル)では、警報発令時や震度4以上の地震発生時には、防災情報を伝える画面に切り替わります。

3 アプリ&HP編 ~スマートフォンで手軽に最新情報を入手!~

ホームページ

アプリ

スマートフォンでも市のホームページをチェックすることができます。

「佐伯市アプリ」をダウンロードすると、新着情報や暮らし・手続き、子育て・学びなど必要な情報を、タブごとに切り替えて手軽に調べることができます。

4 テレビ編 ~防災情報に特化したチャンネルに変更~

行政チャンネルは、これまで放送していた11チャンネルにサブチャンネルを増設。これにより、111チャンネル(メインチャンネル)と112チャンネル(サブチャンネル)の2つのチャンネルで構成しています。

サブチャンネルの平常時は県内の天気や天気図、雨雲レーダーなどの気象情報を放送します。大雨や暴風などの警報発令時、震度4以上の地震発生時には、防災情報を伝える画面に切り替わります。これまで警報発令時に放送してきた「防災カメラの映像」「避難場所の開設状況」「道路規制」に加え、新たに「気象情報」「河川水位」、各種ハザードマップのQRコードを画面に表示します。

平常時: 気象情報

警報など発令時: 防災に関する情報

問い合わせ 秘書広報課広報係 ☎22-3281

2 SNS編 ~佐伯市の公式SNSを活用してください!~

佐伯市はFacebook(フェイスブック)、Twitter(ツイッター)、Instagram(インスタグラム)を開設し、市政やイベントなどに関する情報、災害などの緊急情報、市内の風景や特産品などを発信しています。若い世代や子育て世代などにも、もっと市政の情報をお伝えしますので、公式アカウントをフォローし、お役立てください。

Facebook
(フェイスブック)

Twitter
(ツイッター)

Instagram
(インスタグラム)

さいきフォトコレ

公式インスタグラムでは「#さいきフォトコレ」ハッシュタグで佐伯市の素敵な写真を募集しています。

みなさんの投稿をお待ちしています♪

LINEを開設しています

佐伯市公式LINEでは、市政情報や防災情報などを中心に配信しています。LINEアプリを取得後、友だち登録するには、QRコードをスキャン、または「@saiki_city」をID検索して登録してください。
※友だち登録後、受信設定を行わないと情報を取得できません。

佐伯市公式LINE

ID検索

@saiki_city

受信設定

LINEのメニュー画面から受信設定を押す

それぞれの項目の中から自分が取得したい情報にチェック

自分の取得したい情報にチェックを入れ、最下部の確認ボタンを押す

自分がチェックした項目の確認画面が出ます。間違いがなければ送信ボタンを押す。「送信しました」という画面が出たら、受信設定完了です。

令和4年度 当初予算概要のお知らせ

今年度の一般会計の総額は426億4,000万円です。また、特別会計予算の総額は226億822万8千円、企業会計予算の総額は54億2,411万6千円となっています。

令和4年度 会計別予算規模

会 計 区 分			令和4年度当初予算	令和3年度当初予算(6月補正後)	増減率(%)
一般会計			426億4,000万円	432億9,118万3千円	△ 1.5
特別会計 (小計)			226億822万8千円	214億8,459万9千円	5.2
	国民健康保険特別会計	事業勘定	93億62万5千円	94億995万1千円	△ 1.2
		直診勘定	1億6,245万7千円	1億3,349万4千円	21.7
	後期高齢者医療特別会計		12億8,369万4千円	11億2,221万6千円	14.4
	介護保険特別会計		96億1,976万9千円	94億308万円	2.3
	介護予防支援事業特別会計		2,668万8千円	3,483万1千円	△ 23.4
	情報ネットワーク施設事業特別会計		11億5,275万4千円	3億5,916万円	221.0
	地方卸売市場事業特別会計		4,023万2千円	3,486万4千円	15.4
	大島航路事業特別会計		7,931万2千円	7,384万6千円	7.4
	農業集落排水事業特別会計		5億7,309万8千円	5億2,802万3千円	8.5
	漁業集落排水事業特別会計		2億5,029万9千円	2億7,055万8千円	△ 7.5
	小規模集合排水処理事業特別会計		852万7千円	819万3千円	4.1
	生活排水処理事業特別会計		6,435万円	6,157万8千円	4.5
	飲料水供給事業特別会計		4,642万3千円	4,480万5千円	3.6
企業会計 (小計)			54億2,411万6千円	52億9,449万2千円	2.4
	水道事業会計		25億6,861万9千円	26億3,091万2千円	△ 2.4
	下水道事業会計		28億5,549万7千円	26億6,358万円	7.2
合 計			706億7,234万4千円	700億7,027万4千円	0.9

一般会計予算の 歳出 (支出)

第2次佐伯市総合計画に掲げる「さいき7つの創生」を推進するための予算を計上しています。市民の暮らしを支えるインフラ（道路・交通・上下水道・情報網など）の整備や更新、新型コロナウイルス対策、持続可能な循環型共生社会の推進、人材育成や地域活性化の支援の予算などがあります。

※主な事業の内容は次のページに記載しています。

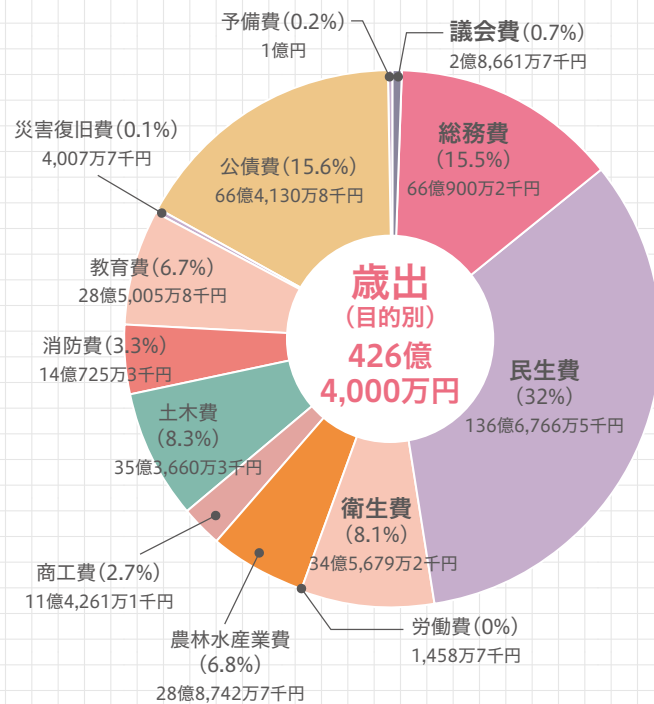

歳出用語解説 (目的別)

- **総務費** 市の全般的な運営や維持管理などの経費
- **民生費** 障がい者、児童、高齢者などの福祉や生活保護などに要する経費
- **衛生費** 医療、ごみ処理、し尿処理などに要する経費
- **労働費** 労働者福祉に要する経費
- **土木費** 道路、河川、公園などの整備に要する経費
- **教育費** 学校教育、生涯学習、スポーツ振興などに要する経費
- **公債費** 市債(市の借金)を返済するための経費

一般会計予算の 歳入 (収入)

新型コロナウイルス感染症からの回復基調を考慮し、市税、地方交付税及び地方譲与税は総額で、前年度比約6億2,292万円の増収を見込んでいます。それに伴い、財政調整基金及び減債基金からの繰り出しが抑制され、繰入金は前年度比約1億3,249万円の減額を見込んでいます。

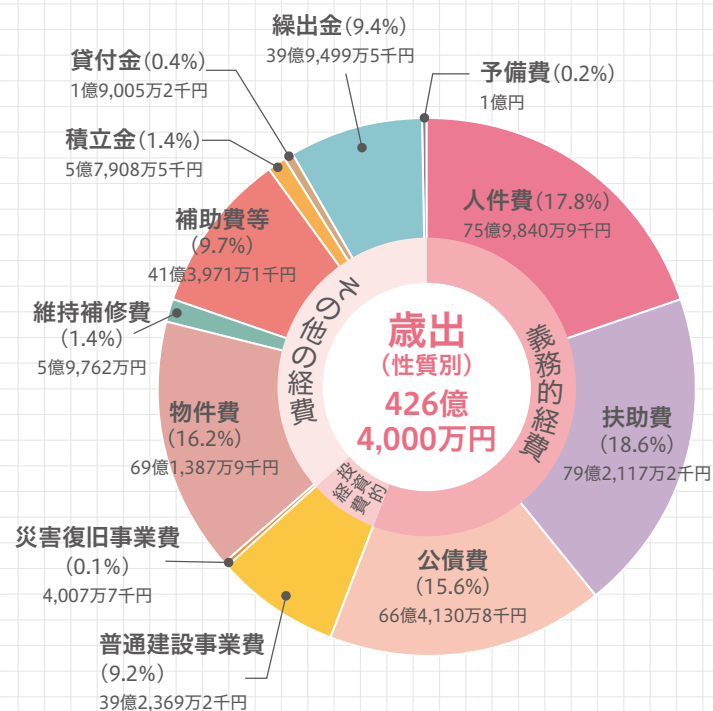

歳出用語解説 (性質別)

- **義務的経費** 人件費・扶助費・公債費の3つを合わせたもの。支出が義務づけられ、任意に削減できない経費
- **投資的経費** 道路の整備や公民館建設など、公共施設を整備するための経費(災害復旧のための経費なども含む)
- **人件費** 市の職員の給与や退職金などの経費
- **扶助費** 生活保護や児童福祉など法令に基づいて支払う経費
- **物件費** 人件費、扶助費などを除く、消費的な費用の総称
- **繰入金** 一般会計と特別会計または特別会計相互間において支出される費用
- **普通建設事業費** 道路の新設や公共施設の新築・改築などの建設事業に要する経費

歳入用語解説 (目的別)

- **市税** 市民税、固定資産税、軽自動車税など市民の皆さんが納める税金
- **地方譲与税** 国が国税として徴収し、地方公共団体へ譲与するお金
- **地方交付税** 国が財源不足の地方公共団体へ交付するお金
- **国庫支出金** 社会保障や教育など、あらかじめ使い道を決めて国が交付するお金
- **県支出金** 社会保障や教育など、あらかじめ使い道を決めて県が交付するお金
- **繰入金** 基金(市の貯金)から繰り入れるお金
- **市債** 社会資本整備などのために借り入れるお金

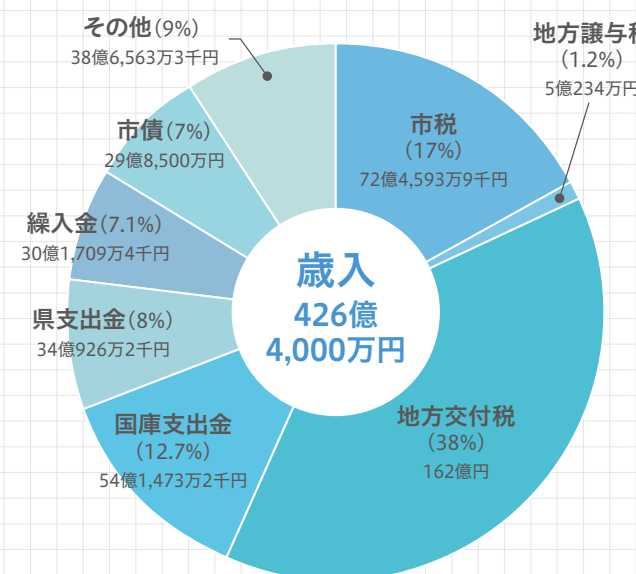

有名女優・タレントを起用し佐伯市への旅の紹介を行うことで、佐伯市の認知度向上を図るとともに、「有名女優が訪れた街」として既存の観光施設や飲食店、宿泊施設など新たな観光素材として佐伯市を全国へ発信し、佐伯市が主なターゲットとする20代から40代の女性向けの新しい旅の形を提案し、佐伯市の魅力を伝えることでウィズコロナ・アフターコロナ期の観光振興につなげます。

6 まちづくり

人が交流し、
活力あふれるまちの創生

●政策企画課

佐伯市民大学支援事業…251万円

市民が幅広い分野で学び、佐伯人としてクオリティの高い市民生活の実現を目的として創設された佐伯市民大学「令和四教室」の運営を支援します。

●ブランド推進課

食からつなぐオーガニック推進事業…281万円

持続可能な社会を目指すオーガニックシティ推進のため、食を切り口とした関連イベントや啓発事業などを実施します。

●コミュニティ創生課

地域コミュニティ支援事業…2,743万円

過疎化・高齢化対策として地域に地域支援員を配置し、地域住民へ目配りをしたり、住民の声を広く吸い上げることにより、住民が安全に生活できるよう支援します。併せて、新たな地域コミュニティ構築に向けた支援も行います。

7 地域活性化

地域が輝くまちの創生

●地域振興課

佐伯創生推進総合対策事業…8,498万円

地域創生、人口減少・高齢化の著しい地域の活性化、地域住民の安全・安心、伝統芸能・伝統文化の保存と継承、各種イベントなどを支援します。

●地域振興課

豊後二見ヶ浦遊歩道設置事業…3,000万円

上浦豊後二見ヶ浦に遊歩道を設置します。毎年、地域住民と有志の協力で架けられる大しめ縄や、自然が作り出したふたつの大岩を間近で見ることができるようになり、上浦地域の魅力向上につなげます。

4 教育文化

人が学び、人が生き、
人が育つ教育の創生

●文化芸術交流課

伝統文化の保存・継承事業…400万円

市民が郷土文化に関心を持ち、次世代へ継承していくために、地域の講師によって郷土文化の講座や歴史学習などを行うほか、こどもミュージカルにおいて、伝統文化をテーマとした舞台づくりを地域の文化団体などで行い、国内外へ発信します。

●学校教育課

英語検定受験促進事業…350万円

佐伯市内の中学・高校に在籍する生徒の英語検定料(5級から準1級)を生徒の保護者に対して全額補助します(一人につき1会計年度1回分)。

●体育保健課

陸上競技場改修事業…2,624万円

第3種公認陸上競技場の公認を継続するため、助走路の改修、縁石の整備及び標識タイルなどの改修を行います。

5 産業振興

地域資源をいかした産業と
観光の創生

●農政課

有機の輪づくり推進事業…1,275万円

さいきオーガニックシティ実現の柱となる有機農業に関する技術支援、有機農業者の拡大、有機農業に対する消費者の理解の増進、有機農産物の流通環境構築などを行います。

●林業課

全国乾しいたけ振興大会事業…2,103万円

質・量ともに日本一を誇る大分乾しいたけの主要生産地の一つであり、原木しいたけ栽培発祥の地と言われる本市において、消費量の拡大及び生産者の意欲向上といった椎茸振興を図るため、全国乾しいたけ振興大会を開催します。

●水産課

海洋環境保全型養殖推進事業…1,392万円

環境に配慮した赤潮対応型ブリ養殖生け簀の開発を行います。

●観光課

シティプロモーション事業(コロナ対応)
…1,375万円

令和4年度予算で

佐伯市が取り組む主な事業

第2次佐伯市総合計画に掲げる「さいき7つの創生」を推進するための予算を計上しています。市民の暮らしを支えるインフラ(道路・交通・上下水道・情報網など)の整備や更新、新型コロナウイルス対策、持続可能な循環型共生社会の推進、人材育成や地域活性化の支援の予算などがあります。

●建設課

女島橋架替事業…2億6,000万円

市道馬場先新女島線の女島橋を架け替えます。

●地域振興課

コミュニティ交通整備事業…3億259万円

民間バス路線(伯大線、柿木線)を除き、市内全域でコミュニティバス(定時定路線及びデマンド交通)を運行します。

●地域振興課

市街地人と仕事創造事業…2,780万円

中心市街地活性化と市民主体のまちづくりの実現のため、地域コミュニティの強化策、若年層を対象とした地域の魅力を学ぶ場の提供、NPOなどの活動支援、クラウドファンディングの活用支援など、まちづくりにつながる各種事業やイベントなどを開催します。

3 保健医療福祉

健康で安心して暮らせる
共生社会の創生

●障がい福祉課

障がい福祉サービス費など給付事業
…19億4,016万円

障がい者(児)がその有する能力及び適性に応じ、自立した日常生活または社会生活を営むことができるよう、自宅や施設で介護などの援助を受ける介護給付や施設などで生活や就労のための支援を受ける訓練等給付などのサービスを提供します。

●こども福祉課

保育所等整備交付金事業…2,049万円

社会福祉法人及び学校法人が保育所などを整備・大規模改修するにあたり事業費の一部を助成します。

●健康増進課

新型コロナウイルス

ワクチン接種事業…6,494万円

市内医療機関での新型コロナウイルスワクチン接種を実施します。

1 自然・生活環境

豊かな自然環境と安全・安心な
生活環境の創生



●環境対策課

さいき花の楽園構想推進事業…1,945万円

市内各地域に花の名所づくりを進め、人や環境にやさしい花のあるまちづくりを推進します。

●清掃課

エコセンター番匠自動精算システム
設置事業(コロナ対応)…2,352万円

家庭ごみなどの搬入において、料金支払時や工場内での案内・誘導時の接触を極力減らすために、自動料金精算機、遮断機及び工場との通信機器を設置します。

●都市計画課

八幡公園(仮称)整備事業…5,300万円

「佐伯市緑の基本計画」に基づき、八幡地区に公園を整備します。

2 生活基盤

暮らしと産業を支える
生活基盤の創生

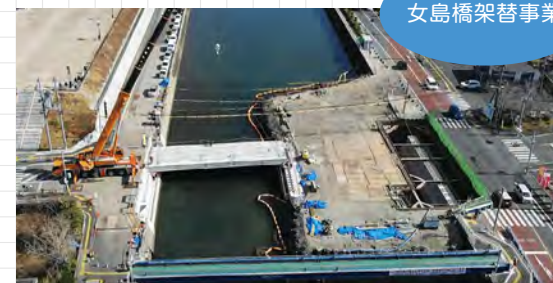

Pick up Information



情報

障がい者などが利用する軽自動車の税金を減免します

申込み・問い合わせ
税務課市民税係
(本庁舎1階12番窓口)
☎22-4501



次のいずれかに該当する場合、令和4年度軽自動車税(種別割)が減免されます。詳しくはお問い合わせください。

対象

- 身体障害者手帳・療育手帳・精神障害者保健福祉手帳・戦傷病者手帳の所持者のうち、次のいずれかに該当する人
- 障がい者が所有する軽自動車などを、障がい者本人が運転する場合または生計同一者などが障がい者の通院・通学などのために月1回以上運転する場合
- 生計同一者が所有する軽自動車などを、知的障がい者、精神障がい者または18歳未満の身体障がい者のために使用する場合は、知的障がい者の程度や通院・通学などの状況によっては対象にならないことがあります。

※これまでに減免申請し、減免する軽自動車に変更がない場合は、現況届の提出が必要ですが、減免できるのは障がい者1人につき、普通自動車を含めて1台限りです。

※軽自動車などの構造が障がい者の利用を目的としている場合や、軽自動車などを公益のためのみに使用する場合にも減免することができます。

手続きに必要な物

- 各種手帳、運転免許証、車検証、マイナンバーカード
- 通院証明願または通学・通所証明願(障がい者本人以外が運転する場合は、これらの証明書で用途を確認させていただく必要があります)

申請期限 5月31日(火)



募集

「2022年全国乾しいたけ振興大会inオーガニックシティさいき」の協賛広告のお願い

協賛広告料及び掲載規格

	金額	大会誌	バックボード
区分①	1万円	5.2センチ×8.0センチ(名刺サイズ)	—
区分②	2万円	5.2センチ×16.0センチ	—
区分③	3万円	10.4センチ×16.0センチ	小
区分④	5万円	15.6センチ×16.0センチ	中
区分⑤	10万円以上	26.0センチ×16.0センチ(A4サイズ)	大

8月6日～7日に「2022年全国乾しいたけ振興大会inオーガニックシティさいき」を開催します。開催するにあたり、協賛広告を募集します。詳しくは募集要領をご覧ください。

掲載媒体

- (1) 振興大会誌
- (2) 協賛広告バックボード

応募方法

所定の申込書に必要事項を記入して、窓口にて持参、郵送、FAX、メールのいずれかの方法でお申込みください。申込書は市のホームページからもダウンロードできます。

原稿提出・申込期限
6月17日(金)

申込み・問い合わせ

〒876-8585 佐伯市中村南町1番1号
林業課林業振興係内
「2022年全国乾しいたけ振興大会
in オーガニックシティさいき実行委員会事務局」
☎22-4214 FAX: 22-3477
メール: rinmu@city.saiki.lg.jp



補助

児童手当制度が一部改正されます

申込み・問い合わせ
こども福祉課
(本庁舎2階48番窓口)
☎22-3180

所得額・収入額の目安

下記表①未満の場合、児童手当が支給されます。
①以上②未満の場合、特例給付が支給されます。
②以上の場合、支給されません。

扶養親族等の数 (カッコ内は例)	①所得制限限度額		②所得上限限度額	
	所得額	収入額の目安	所得額	収入額の目安
0人 (前年末に児童が生まれていない場合 など)	622	833.3	858	1,071
1人 (児童1人の場合 など)	660	875.6	896	1,124
2人 (児童1人+年収103万円以下の配偶者の場合 など)	698	917.8	934	1,162
3人 (児童2人+年収103万円以下の配偶者の場合 など)	736	960	972	1,200
4人 (児童3人+年収103万円以下の配偶者の場合 など)	774	1,002	1,010	1,238
5人 (児童4人+年収103万円以下の配偶者の場合 など)	812	1,040	1,048	1,276

※万円

児童手当は中学3年生までの児童を養育(監護)している保護者などに支給されており、公務員以外で、佐伯市に住民票がある養育者としても福祉課で申請手続をする必要があります。
今回、児童手当法の改正により、6月1日から次のとおり変更されます。

1 所得上限限度額の創設

これまで、「所得制限限度額」が設けられており、限度額未満の人は児童手当(児童一人当たり月1万5千円)が支給され、限度額以上の人は特例給付(児童一人当たり月5千円)が支給されていました。今回の改正により、「所得上限限度額」が設けられ、**上限限度額以上**になると令和4年10月支給分から児童手当や特例給付が受けられなくなります。

2 「現況届」の提出が不要

児童手当または特例給付の受給者には毎年6月に『現況届』の提出をお願いしていましたが、一部の場合を除き提出が不要となります。引き続き提出が必要なのは市から5月末頃に案内文書を送付します。

〈現況届が必要な受給者〉

- ・配偶者からの暴力などにより、住民票の住所地在佐伯市と異なる受給者
- ・離婚協議中で配偶者と別居している受給者
- ・施設や里親の受給者
- ・その他市から提出の案内があった受給者

3 その他

受給者や児童の状況に変更があった場合は、随時届出をする必要があります。

〈届出が必要になる例〉

- ・児童を養育しなくなったことにより、支給対象となる児童がいなくなった受給者や配偶者、児童の住所が変わった(世帯全員での市内転居は必要ありません)

【手続きをお忘れなく!】

- ・公務員の場合は、勤務先から児童手当などが支給されています。手続きも勤務先でしてください。ただし、次の場合には、住所地の市町村で必ず15日以内に手続をしてください。
- 公務員になった場合は児童手当・特例給付受給事由消滅届の提出が必要
- 公務員を辞めた場合は児童手当・特例給付認定請求書の提出が必要
- ※期限内に手続をしないと手当を受給できない場合があります。

- ・受給者や配偶者、児童の氏名が変わった
- ・一緒に児童を養育する配偶者ができた、またはいなくなった
- ・受給者の加入する年金が変わった(国民年金から厚生年金になった場合など)
- ・離婚協議中の受給者が離婚した
- ・海外に住む父母の代わりに児童を養育する「父母指定者」の指定を受けた場合

Pick up Information



老朽危険空き家の解体費用の一部を補助します

申込み・問い合わせ
コミュニティ創生課
☎22-3033

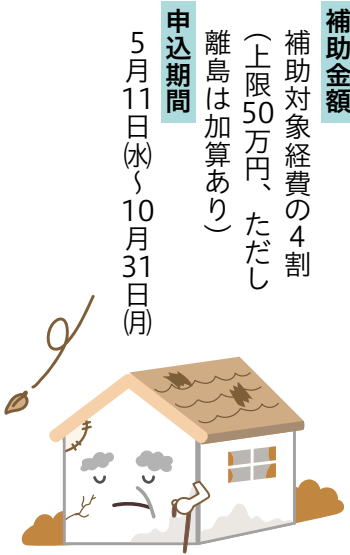

老朽化した危険な空き家を解体する人に、予算の範囲内で解体費用の一部を補助します。ただし、解体前に申込みを行い、空き家の老朽度や危険度の判定を受ける必要があります。詳しくはお問い合わせください。

対象の空き家

- ・市内にある木造建築物で、個人が所有するもの(長屋・共同住宅・店舗を除く)
- ・空き家の老朽度や危険度、周囲への悪影響の程度が市の定める基準を満たすもの

対象者

- ・空き家の所有者または相続人
- ・所有者などから空き家解体についての同意を得た人(認可地縁団体以外の法人などは除く)

補助要件

- ・市税の滞納がないこと
- ・暴力団関係者でないこと
- ・共有または相続財産の場合は、全員から空き家解体の同意を得ること
- ・所有権以外の権利が設定されていないこと

※補助金交付決定の前に着工した場合は、対象になりませんのでご注意ください。

補助金額

補助対象経費の4割
(上限50万円、ただし離島は加算あり)

申込期間

5月11日(水)～10月31日(月)



高齢者や障がい者のための住宅改造費用を助成します

申込み・問い合わせ
①… 高齢者福祉課(本庁舎1階)☎23-6800
②… 障がい福祉課(本庁舎2階)☎22-4514
上記または各振興局

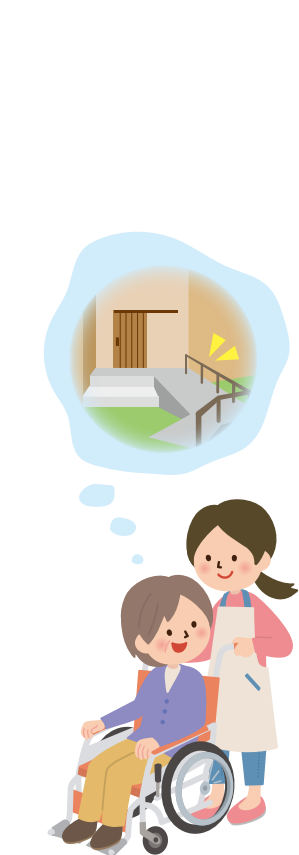

住宅改造費用の一部を予算の範囲内で助成します。改造工事前に申込んでください。詳しい要件などは、お問い合わせください。

助成金額

- ・一般世帯：工事費用の3分の2(上限40万円)
- ・生活保護世帯：全額(上限60万円)

※介護保険の住宅改修の給付を受ける場合は、その給付額を差し引いて額を決定します。

助成対象

① 市内に住所があり、世帯の生計中心者の前年の所得金額が200万円未満で、市税の滞納がなく次の①または②に該当すること

② 次のいずれかに該当する在宅高齢者などのいる世帯がその在宅高齢者などのために住宅を改造する場合

- ・75歳以上の在宅高齢者がいる世帯
- ・65歳以上の高齢者のみの世帯
- ・在宅重度障がい者のための住宅改造

次のいずれかに該当する障がい者またはその障がい者と同居する人で、障がいの状態に合わせて住宅を改造する場合

- ・身体障害者手帳(1級・2級所持者)
- ・療育手帳(A1・A2・A所持者)
- ・精神障害者保健福祉手帳1級所持者

※高齢者に該当する場合は、高齢者の助成を優先します。

申込期限

5月31日(火)



あなたの家は、大丈夫ですか？

申込み・問い合わせ
建築住宅課建築指導係
(本庁舎4階)
☎22-3574



耐震診断・耐震改修工事の一部補助

工事などを行う前に申込みが必要です。詳しい要件などは、お問い合わせください。

申込期間

5月12日(水)～11月30日(水)

全ての補助は、令和5年1月31日(火)までに完了の報告ができること。受付は先着順となります。

対象

市内で昭和56年5月31日以前に着工した地上階数2階以下の木造二戸建ての住宅(店舗などの併用住宅の場合は、住宅部分の面積が2分の1以上を占めるもの)

(1) 木造住宅耐震診断補助

補助要件

建築士(※)が、耐震診断を行う住宅

補助金額

診断に掛かる費用

(診断士に直接支払い)

自己負担額

原則5,500円(診断審査手数料)

募集件数

10件

(2) 木造住宅耐震改修工事補助

補助要件

次の条件全てに該当する住宅

- ・耐震診断の結果、上部構造評点が1.0未満の住宅

・建築士が耐震補強設計を行い、補強後の上部構造評点が1.0以上となる住宅

補助金額

・改修工事に掛かった費用の3分の2(原則上限80万円、場合により100万円)

・補助金を業者に直接支払うことで初期費用の負担を軽減する、代理受領制度も選択できます。

・耐震改修工事は、住宅リフォーム減税の対象となります。

募集件数

4件程度

(3) 耐震シエルトー設置工事補助

補助要件

大分県建築士事務所協会の認定を受けたもので、耐震診断の結果、1階部分の上部構造評点が0.7未満の住宅に設置するもの

補助金額

設置工事に掛かった費用の3分の2(上限30万円)

募集予定件数

1件

(1)・(3)共通

※建築士は、所定の講習を受講し、協議会に登録された人

危険なブロック塀などの除却工事の一部補助

対象

次の基準を満たすコンクリートブロック造、石造、れんが造などの塀や門柱

※柵、フェンスなどと混用された場合を含む

- ・個人の所有で市内に設置されており、地震時に倒壊のおそれがあるもの
- ・高さが1メートル以上で、一般の交通のある道に面しているもの

補助金額

対象経費の2分の1(上限10万円)

※塀の長さに応じて上限あり

募集件数

8件程度

三世代リフォーム工事の一部補助

対象工事

玄関・トイレ・浴室・台所のうち、1部位以上を増設する工事とそれに関連した工事

補助要件

・18歳未満の子どもがおり、三世代以上が居住する住宅

・所有者が居住する市内の住宅

・市内の施工業者が工事を行う住宅

・昭和56年5月31日以前に着工した一戸建ての在来工法による木造住宅である場合は、耐震性が確認されている住宅

補助金額

対象工事にかかった費用の2分の1(上限75万円)

募集件数

2件



さいきオーガニックフェスタ2022のアイデア募集!

秋に開催予定の「さいきオーガニックフェスタ2022」での企画・アイデアなどを募集します。

【と き】11月5日(土) 10時～16時
【と ころ】さいき城山桜ホール
及びその周辺野外

◆募集する内容

- ①さいきオーガニックフェスタ2022に合わせたブース出店やその他イベントなどのアイデア
 - ②イベントのPR方法についてのアイデア
- ※企画や出店・イベントに係る経費などについて補助が出るものではありません。

◎申込期限…5月31日(火)



◆問い合わせ…ブランド推進課 ブランド推進係/☎22-4673
農政課 有機農業推進係/☎22-4229

「男女共同参画・人権推進につながる講師などを派遣します!」

無料

職場や地域で男女共同参画や人権尊重のまちづくりについて学ぶ機会を設けてみませんか。

身近な課題の解決を応援する講師や専門員を派遣します。

【対 象】

市内の企業または市内在住・在勤・在学する団体(おおむね5人以上)が主催する研修会・学習会、ワークショップ

【テーマ事例】

女性活躍推進、人権課題(子ども・女性・高齢者・障がい者・性的少数者・外国人・部落差別・インターネット・コロナ差別など)

【経 費】

講師への謝金・旅費は、市が負担します。

【所要時間】1時間程度



◆問い合わせ…

福祉保健企画課 人権推進・男女共同参画係/☎22-3085
メール jinken-douwa@city.saiki.lg.jp

～ドイツから来佐! 西田悠さん(佐伯出身)・キム・ハギョンさん(韓国出身)～ 日韓弦楽デュオ1993from Berlin

【と き】7月8日(金)

開場 18時30分 開演 19時

【と ころ】さいき城山桜ホール・大ホール

【チケット】全席自由

前売り券 1,000円

当日券 1,500円

※残席がある場合のみ

販売

【販売開始】

5月1日(日)～

※予定枚数が無くなり

次第終了

【販売場所】

さいき城山桜ホール



◆問い合わせ…文化芸術交流課/☎22-4529

デュオ1993事務局/☎080-6468-1211

メール duo1993jim@gmail.com



佐伯藩の家老 小林九左衛門の 刀剣を公開します!

5月から歴史資料館の常設展示の資料を入替えました。このたびは修理を終えた小林九左衛門の豊後刀も公開します。あわせて、世界で佐伯市だけに伝わる佐伯文庫の貴重書など、約60点を新たに展示しています。

5月、6月には展示解説会も開催します。ぜひこの機会にご来館ください。

【と ころ】歴史資料館展示室

【観 覧 料】一般 300円 小・中・高校生 100円

【開館時間】9時～17時(入館は16時30分まで)

月曜日休館(月曜日が祝日の場合は翌平日が休館)

【展示解説】5月7日(土)・21日(土)、6月4日(土)・

18日(土) 13時30分～(1時間程度)



▲佐伯市指定有形文化財「小林九左衛門の佩刀」

歴史資料館 古文書講座中級編 古文書から佐伯の歴史を読み解く

くずし字で書かれた古文書を読み解いて、佐伯の歴史を学びます。中級者はもちろん、初心者にも配慮した内容です。ぜひご参加ください。

【と き】5月～令和5年3月の毎月第4土曜日 全11回
13時30分～15時30分(受付13時～)

【と ころ】三浦造船佐伯図書館2階 視聴覚シアター

【講 師】佐伯史談会員、歴史資料館学芸員

【定 員】40人※先着順

【料 金】700円(全11回分)

◎申込方法…

5月7日(土)以降に歴史資料館窓口または電話



▲江戸時代の佐伯の出来事がわかる藩政史料

◆申込み・問い合わせ…歴史資料館/☎22-0700

初心者大歓迎!「県民すこやか スポーツ祭」参加者募集!!

県民すこやかスポーツ祭は、県民のだれもが気軽に、自主的に参加するスポーツ大会です。今取り組んでいる人はもちろん、これからやってみたく人も大歓迎です。興味のある人はぜひご参加ください。みんなでスポーツを楽しみましょう。

◆申込方法

大会の詳細・申込については、各実施団体に直接お問い合わせください。

●武術太極拳

【と き】5月22日(日)

【と ころ】佐伯小学校体育館

【対 象】どなたでも [参加料] 無料

【申込み・問い合わせ】

佐伯市武術太極拳連盟・芦刈

(☎090-5480-8381)

◎申込みは当日受付

●ミニバレーボール

【と き】5月15日(日)

【と ころ】佐伯中央病院アリーナメインアリーナ

【対 象】一般 [参加料] 1チーム1,500円

【申込み・問い合わせ】

佐伯市ミニバレーボール協会・清水

(☎090-2581-3538)

◎申込期限…5月7日(土)

サイキッズ スポーツ体験教室

様々なスポーツを体験する教室に参加しませんか。実施日時については決定後、参加者にお伝えします。

◆小学2～3年生の部

水泳、カヌー、カヤックほか全9種類の競技

◆小学4～6年生の部

水泳、カヌー、カヤック、ボルダリングの全4種類の競技

【定 員】各30人程度 [参加料] 800円(保険料)

◎申込方法…体育保健課にある申込用紙に記入の上、参加料を添えてお申込みください。

◎申込期限…6月1日(水)

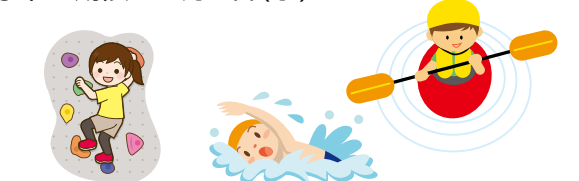

◆申込み・問い合わせ…

体育保健課スポーツ振興係/☎22-4062

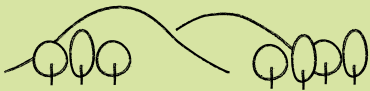

さいぎ城山桜ホール

にぎわい応援団登録制度について

さいぎ城山桜ホールでは、ハンドメイド販売やアートワークショップをコンテンツとした「にぎわい創出企画」を定期開催しています。

「にぎわい応援団」に登録いただくと、ホール内の共用部「アートプラザ」などでブース出店のエントリーができます。

◆募集ジャンル

・ハンドメイドクラフト物販 ・ワークショップ

◆募集要項

[対象・資格]

申込代表者は18歳以上。個人・団体は問いません。

[販売・取扱い品目について]

- ・出品対象はご自身の「手作り品」に限らせていただきます(ワークショップは除く)。
- ・出品やワークショップ体験に関する責任はすべて出店者(同伴者を含む)に帰属し、出品物や販売・指導行為に対してのトラブルは出店者が責任を持って対応するものとします。

◆登録方法

所定の登録用紙に必要事項を記入の上、メール・郵送または直接窓口まで提出してください。

※申込みは随時受付しています。

◆問い合わせ…さいぎ城山桜ホール

にぎわい応援団担当/☎24-2228



アート教室新規講師募集

市内で活動するアーティストを講師として登録し、希望のあった市内の小中学校へ派遣するアート教室を行っています。更なる文化芸術の発展に向け、市内でアート活動をしている人を対象に講師を募集します。

◆募集対象 音楽(歌唱)、美術、写真、書道、工芸、陶芸、漫画、イラストなど

※専門知識などは問いません。

◆申込期間 5月5日(木)～31日(火)

◆募集人数 5人程度

◆活動期間 【第1期】6月～10月

【第2期】11月～2月

※第1期・2期ともに

平日(8時30分～16時30分)

◆申込方法 QRコードよりお申込みください。

説明会を実施予定です。

詳しくは、申込時にご連絡

します。



◆問い合わせ…文化芸術交流課/☎22-4529

合併処理浄化槽の設置費用の一部補助

台所などの生活排水による水質汚濁を防止するため、合併処理浄化槽設置費用の一部を補助します(予算には限りがあります)。補助を希望する場合は、事前にご連絡ください。

◆対象者

- ・自宅(店舗などの併用住宅の場合は、住宅部分の床面積が2分の1以上を占めるもの)の単独処理浄化槽、または汲み取り便槽から合併処理浄化槽に転換を行う人

※次に該当する人や、対象外の地域に設置する場合は対象になりません。

◆対象にならない人

- ・新築または合併処理浄化槽からの転換を行う人
- ・市税を滞納している人
- ・長屋、共同住宅に住んでいる人
- ・浄化槽法の規定による設置の届出を行っていない人
- ・販売目的で住宅を建築する人
- ・住宅を借りている人で、家主の承諾が得られない人
- ・申請する年度の3月末までに工事完了届を提出できない人

◆対象にならない地域

- ・公共下水道認可区域(7年以内に整備が見込まれる地域)
- ・農業集落排水事業実施区域
- ・漁業集落排水事業実施区域
- ・小規模集合排水処理事業実施区域
- ・浄化槽市町村整備事業実施区



◆問い合わせ…下水道課/☎22-4205

佐伯城跡「石垣清掃ボランティア」募集!

今回で12回目となる「石垣清掃ボランティア」。私たちの手で、佐伯城跡をきれいにしましょう!

◆と き 5月14日(土)9時～11時
受付 8時30分～

※雨天時は5月21日(土)に延期

◆集合場所 旧佐伯文化会館下の駐車場

◆清掃場所 三の丸(旧佐伯文化会館)前の石垣・城山山頂などの石垣とその周辺

◆清掃道具 軍手や草を刈る道具、飲み物などは各自でご準備ください。

※ゴミ袋は主催者で準備します。



◆問い合わせ…社会教育課 文化財係/☎22-4234

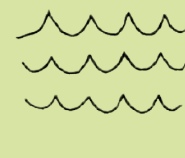

No!生ごみ Yes!キエーロ 生ごみ自家処理モニターを募集します

家庭から出る生ごみの減量化・資源化の推進を目的に、ミニキエーロの支給及びベランダ de キエーロの貸与を行います。キエーロとは、土に埋めるだけで生ごみが消えるシンプルな生ごみ処理容器です。

電気や燃料を使わずに、自然の力で生ごみを分解することができます。

◆募集対象

以下のいずれにも該当する人

- ・市内に居住する人
- ・生ごみ処理容器でたい肥を作り、菌ちゃん野菜作りにチャレンジする人
- ・生ごみの投入量を1か月程度記録できる人
- ・ミニキエーロを、指定の場所で受取りできる人

◆支給または貸与品(支給)ミニキエーロ

※1世帯1個まで、先着200個

(貸与)ベランダ de キエーロ

※6か月以内の貸出、先着5基

◆申込開始日 5月9日(月)～

◆手続き

- ①エコセンター番匠または環境対策課、各振興局にて申請書を記入し、提出
- ②自宅に認定証が届く。
- ・ミニキエーロは受取場所(太陽農園:中の島2-21-14)で引換券と交換
- ・ベランダ de キエーロは清掃課が配達します。
- ③1か月程度、生ごみの投入量を記録し、報告してください。



▲ミニキエーロ
(61×65×45cm)



▲ベランダ de キエーロ
(55×97×80cm)

家庭用生ごみ処理容器の購入費用を一部補助します

家庭から出る生ごみの減量化・資源化の推進を目的に、家庭用生ごみ処理容器(コンポスター・ボカシ容器など)の購入費用について一部補助します。

◆募集対象

以下のいずれにも該当する人

- ・市内に居住する人
- ・市内の販売店にて処理容器を購入し、自宅で使用する人
- ・処理容器の購入及び使用後、使用状況の調査に協力できる人

◆補助額 購入費用の2分の1の額(上限2,500円)

◆申込開始日 5月9日(月)～

◆手続き

- ①市内の販売店で生ごみ処理容器を購入(領収書またはレシートをもらう)
- ②エコセンター番匠または環境対策課、各振興局にて申請書に記入し、提出(領収証またはレシートの原本・振込口座が分かるものが必要です。)

◎注意事項

- ・5月1日以降に購入したものが補助対象です。
- ・年度内に1世帯1回までの補助となります。
- ・今年度は60世帯の先着順となります。



▲生ごみ処理容器の一例
(コンポスター)

◆問い合わせ…清掃課庶務係/☎22-3984

▶ハウス内の温度は最高で30℃!加温することで、美味しいみかんがいち早く育ちます。



ハウスみかん栽培の1日 (3月の一例)



7:30

ハウス全体の様子、みかんの状態をチェックして1日の作業内容を決めます。ハウスの様子は毎日変わります。

日本一早く出荷するのが目標!



日陰になっている果実を見つけて、満遍なく光が当たるように、枝の位置をテープなどで調整します。

10:00

プロの目 check!

プロはここを見分ける!



美味しいハウスみかんの特徴は「形が平べったい」「果皮が絹肌で色が濃い」「果皮のつぶつぶがきめ細かい」「へたが緑色で新しい」「重みがある」などです!

ハウスみかんの結実の多い樹の、極小果やキズ物をハサミで切る「品質調整作業」を行います。果実の色づきや、大きさを毎日確認しながら、収穫時期を見極めていきます。

13:00

17:00

丹精込めて育てたハウスみかんをぜひ味わってください!

私たちがいつも食べている温州みかんには様々な品種があり、収穫時期によって「極早生」「早生」「中生」「晩生」の4つに分類されます。ハウスみかんには極早生、早生が使われます。

宮川早生



早生の中で最も多く栽培されている品種。酸味と甘みのバランスが秀逸で、薄皮の中にたっぷりの果汁が閉じ込められています。

野菜室に保管すれば1か月ほど日持ちします



大分県農業協同組合
県南柑橘選果場
服部 和幸さん

高林早生

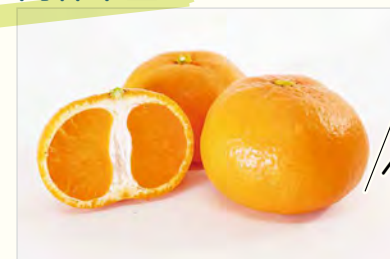

興津早生の突然変異種として発見された極早生品種。赤みが強く、味が濃厚なのが特徴です。

ジューシー
甘み強い

佐伯市の温暖な気候を生かし、上質なハウスみかんを栽培
大分県は全国有数の生産量を誇るハウスみかんの産地。温暖な気候に恵まれた佐伯市でもハウスみかん栽培が盛んに行われています。今回取材に伺った佐伯市戸穴の廣末さんはハウスみかんを育てて30年というベテラン生産者。広々としたハウスには2品種(宮川早生と高林

早生)計80本がたわわに実をつけていました。
こだわるから、美味しくなる
ハウスみかんの出荷時期は4月10月上旬。寒い時期にハウス内を加湿し、春と同じような環境を作ることで露地物より早い時期に収穫することができま。栽培する上で重要なのが樹に水分ストレスを与

えることと、光の調整です。両方を徹底的に管理することで、薄皮で糖度の高いみかんになります。他にも害虫駆除や剪定など忙しい毎日を通す廣末さんですが、「大変だと思ったことはありません。みかんは我が子のようなもの。美味しいという言葉がご褒美です」と優しい眼差しでみかんを見つめます。愛情と惜しまぬ手間暇が「美味しさ」を育んでいるのです。

ここで販売しています。



廣末さんが育てたハウスみかんは主に関東方面中心に出荷されます。一部、佐伯市内のスーパーやデパートでも販売しています。



▲こちらから動画がご覧いただけます。

各種お知らせ

住民税非課税世帯等に対する臨時特別給付金の申請はお済みですか？

確認書が送付されている人で、確認書の返送がお済でない人はお早めに申請してください。確認書に記載されている発行日から3か月を経過すると受給できなくなります（消印有効）。

また、確認書送付のない世帯でも申請書（請求書）を提出することにより給付金を受給できる場合があります。

●申請書（請求書）の提出が必要な世帯

- 令和3年度の住民税が非課税となる所得であるが、申告をしていない世帯
- 令和3年1月2日以降に佐伯市に転入し、令和3年度の住民税が非課税である世帯
- 令和3年度の住民税が課税されている世帯であるが、DV避難者など、特殊な

事情がある世帯
④新型コロナウイルス感染症の影響を受けて、家計が急変し、収入減少により住民税が非課税相当と認められる世帯
給付額 1世帯当たり10万円
申請期限 9月30日（金）
問 社会福祉課社会福祉係（本庁2階45番窓口 ☎224150）

全国瞬時警報システム（Jアラート）伝達試験

防災スピーカーと防災・行政ラジオを使い、放送試験を行います。

実際に避難場所へ避難する必要はありません。

とき 5月18日（水）11時頃

問 防災危機管理課（☎224578）

大分県内一斉風水害に備えた放送訓練

防災スピーカーと防災・行政ラジオを使い、大分県内一斉に風水害に備えた放送訓練を行います。避難指示の水防サイレンを確認し、

非常持ち出し袋や避難場所の確認、新型コロナウイルス感染症防止対策として、親戚や友人宅への避難の検討など、いざというときの備えを行ってください。

なお、この訓練では避難場所へ避難する必要はありません。

とき 6月1日（水）9時30分頃

問 防災危機管理課（☎224578）

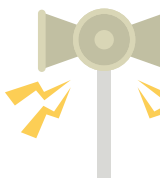

5月31日（火）は軽自動車税、固定資産税・都市計画税（第1期）の納期限です

軽自動車税はハガキまたは黄緑色の封筒、固定資産税・都市計画税は5月6日（金）付けで濃い青色の封筒で発送します。お近くの金融機関、コンビニエンスストアまたは市役所、各振興局収納窓口での納付をお願いします。

●軽自動車税

新型コロナウイルスの影響により、延期・中止・入場制限する場合があります。

・税務課市民税係（☎224501）

●固定資産税・都市計画税
・税務課固定資産税係（土地：☎224503、家屋・償却資産：☎223174）

●納付について
・税務課収納係（☎223182）

自動車税種別割は、5月31日（火）までに納めましょう

金融機関・コンビニエンスストアやスマートフォン決済アプリでも納付できます。

問 佐伯納税事務所（☎223021）

軽自動車税（種別割）の「車検用納税証明」について

口座振替で納税する人には、令和4年度軽自動車税（種別割）の「車検用納税証明」を6月10日頃に発送する予定です。納税証明が届く前に車検を受ける場合は、税務課または各振興局で「車検用納税証明」を発



家庭教師をいたします

対象： 高校全学年 数学
 中学全学年 5教科

佐伯市上浦夏井 川上保行

090-7581-9787

気軽にできる季節のタルト! 参加者募集

6月料理講座

6/14（火）・15（水）・16（木）

時 間: 10:00~12:00
材料費: 500円
定 員: 各日3名様
場 所: 九州電力株 佐伯営業所

メニュー: 季節のタルト (写真はイメージ)

お気軽にお申込みください 九州電力株 大分営業所 ☎097-537-5750

行します。

ただし口座振替の確認（振替日：5月31日）には、一週間程度の時間がかかります。窓口で証明を申請するときは、入金確認のため振替した口座の通帳を記載して、お持ちください。

問 税務課債権管理係（本庁1階15番窓口 ☎224504）

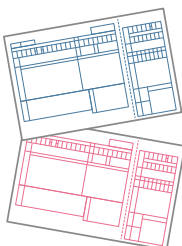

山林作業道開設などへの助成

林業振興などを目的とした事業に対し助成します。各事業とも助成のための条件があります。詳しくはお問い合わせください。

助成対象事業

- 作業道の開設にかかる事業（費用の2分の1）
- 作業道の整備にかかる事業（費用の2分の1）
- 林地などの崩壊から住宅を守るために実施する事業（費用の2分の1）

④作業道を舗装するための事業（生コン支給）

申込期限 5月31日（火）

申 問 林業課（本庁舎3階60番窓口 ☎224214）または各振興局

5月12日は「民生委員・児童委員の日」です

民生委員・児童委員は、市民の皆さんの相談に応じ、市役所や関係機関をつなぐパイプ役として日々活動しています。暮らしの困りごとなど、お気軽にご相談ください。

○民生委員・児童委員とは？

厚生労働大臣から委嘱を受けた非常勤の特別職の公務員で、ボランティアとして活動しています。また、守秘義務が課せられており、皆さんからの相談などの秘密は守られます。

○主任児童委員とは？

民生委員・児童委員の中で、児童福祉に関することを専門的に担当し、子育ての支援や児童健全育成活動などに取組んでいます。
○どんな活動をしているの？

誰もが安心して暮らせる地域づくりを目指し、担当区域で次の活動を行っています。

- ・高齢者や障がいのある人の安否確認や見守り
- ・子どもたちへの声掛け
- ・相談に応じ、適切な関係機関への橋渡し
- ・地域活動への参加や市の依頼による訪問調査など
- ※市内には205人の民生委員・児童委員と28人の主任児童委員が活動しています。

お住まいの地区の民生委員・児童委員、または主任児童委員について知りたい場合はお問い合わせください。

問 社会福祉課（☎224150）

5月は「赤十字運動月間」です。

日本赤十字社は、災害救護を始めとした様々な人道的活動に取組んでいます。このような活動は、皆さんからの「赤十字活動資金（日赤募金）」により支えられ

ていますので、趣旨をご理解の上、ご支援いただきますようお願いいたします。日赤募金は、次の2つの区分で募集します。

- ①地域を通じて「寄付金」を募集
各区や班の単位で募集し、1世帯500円を目安に協力をお願いしています。金額や納入方法は強制するものではありません。地域や世帯の実情にあわせてご協力をお願いします。
- ②市が直接「会費」及び「有功章」を募集
日赤会員の会費及び有功章（一時に20万円以上）については、市が直接募集します。また、新規会員の申込みも随時受け付けています。

問 社会福祉課社会福祉係（本庁2階45番窓口 ☎224225）または各振興局

国民年金保険料学生納付特例制度のご案内

国民年金は、20歳以上であれば、学生も加入しな

ればなりません。

しかし、学生は、国民年金保険料の納付が猶予される「学生納付特例制度」があります。

対象となる人は、学校教育法に規定する大学（大学院）、短期大学、高等学校、高等専門学校、専修学校または各種学校（修行年限1年以上である課程）に在学する学生などで、ご本人の前年所得により、該当しないこともあります。

学生納付特例の承認期間は4月から翌年3月までとなります。令和3年度承認を受けた人で、令和4年度も在学予定である場合は、4月初めに「国民年金保険料学生納付特例申請書」（ハガキ形式）が届きます。

引き続き、学生納付特例制度の申請を希望する場合は、必要事項を記入の上、ご返送ください。

問 佐伯年金事務所（☎221970 ※音声案内に従い②を選択）、保険年金課国民年金係（本庁舎1階8番窓口 ☎223187）

新型コロナウイルスの影響により、延期・中止・入場制限する場合があります。

行政相談委員の紹介

「行政相談委員」は、総務大臣から委嘱された民間有識者です。市内の委員は、次の方々です。

- ・菅 正人さん…佐伯地域
- ・河村昌江さん…佐伯地域
- ・本田忠文さん…上浦地域
- ・宮脇洋尚さん…弥生地域
- ・高野隆子さん…本匠地域
- ・佐藤 敬さん…宇目地域
- ・戸高浅生さん…直川地域
- ・三股伸一郎さん…鶴見地域
- ・濱田宗一郎さん…米水津地域
- ・佐藤敏博さん…蒲江地域

アサリ掘り一般開放区一時閉鎖のお知らせ

これまで、西浜海岸の一部図区間をアサリ掘りの一般開放区としていましたが、アサリの資源量が減少したため、産卵期である令和4年7月1日から8月31日の2か月間、開放区を一時閉鎖します。また、ハマグリ的一般採捕は、西浜海岸全域で禁止しています。

アサリ資源保護のため、ご理解・ご協力を

アサリ資源保護のため、ご理解・ご協力を
詳しくは、
佐伯市環境課
（☎22-3663）
お問い合わせください。

閉鎖期間
7月1日～8月31日（水）

アサリ掘り
開放区
（竹杭より
上流約500m）

農地取得に必要な
下限面積について

3月3日から、農地取得に係る下限面積が変更されました。

佐伯市の各地域における
下限面積は、次のとおりです。

- 下限面積30a…旧佐伯市、旧弥生町、旧宇目町、旧直川村
- 下限面積20a…旧上浦町、旧本匠村、旧鶴見町、旧米水津村、旧蒲江町
- 下限面積10a…佐伯市（旧大入島村）
- 下限面積0.1a…市の空き家バンクに登録された空き家に付随した農地

相談

巡回特別労働相談の開催

労働者や事業主からの労働問題に関するトラブル・悩みについて、弁護士、労働基準監督官、社労士が相談に応じます。

※相談無料・秘密厳守・予約不要

※当日来所できない人は電話相談もできます。

とき 5月26日（木）13時～15時30分

ところ 市役所本庁舎6階大会議室

問合せ 大分県労政・相談情報センター（☎097・532・3040）

人権擁護委員による
人権なんでも相談所

とき

5月9日（月）・16日（月）・23日（月）・30日（月）・6月6日（月）9時～16時

ところ 大分県方法務局佐伯支所

問合せ 大分県方法務局佐伯支

募集

県営住宅の入居者募集

県営住宅は、59歳以下の単身の人も入居が可能です。詳しくはご相談ください。

種類	住宅名	戸数
一般	鶴岡	1
一般	上久部	5

※修繕前募集住宅

種類	住宅名	戸数
一般	鶴岡	2
一般	女島	2

申込期間 5月9日（月）～13日（金）

抽選会 5月19日（木）入居日 7月1日（金）

問合せ 佐伯・公営住宅管理センター（☎22・3190）

市営住宅の入居者募集

地区	種別	住宅名	戸数
佐伯	優先	女島	1
佐伯	優先	中江	1
佐伯	一般	野口	1
佐伯	一般	藤望	2
佐伯	障事故	城西	1

新型コロナウイルスの影響により、延期・中止・入場制限する場合があります。

で農業委員会が指定した農地、農用地区域外の農地（全域）

問合せ 農業委員会事務局（☎24023）

エコセンター番匠のごみ搬入時間を変更します

7月1日からエコセンター番匠のごみ搬入時間が変更となります。

ごみを持ち込む際は、ご注意ください。

現在 8時30分～17時
変更後 8時45分～16時30分

問合せ 清掃課（☎23984）

赤十字キッズパークを開催します

小さいお子さんや親子で赤十字の事業である災害救護、医療、献血を楽しく体験できるコーナーを準備しています。コーナーを体験すると素敵なプレゼントと交換できます。

とき 5月14日（土）10時30分～15時

ところ トキハわさだタウンフェスタ広場（大分市）

問合せ 日本赤十字社大分県支部（☎097・534・2237）

緑の募金にご協力を

私たちの生活環境に大切な「みどり」を守るため、緑の募金へのご協力をお願いします。

募集期間 5月9日（月）～6月30日（木）

※各地区の自治委員を通じて集めます。

令和3年度の募金額
3,403,998円
（令和4年3月末現在）



募金は、「（公財）森林ネットおおいた」に全額納付し、森林や緑を守り育てる活動などの支援に使われました。ご協力ありがとうございました。

実施事業 森林づくり事業、生活環境緑化推進事業、緑化用苗木無償配布事業、みどりの少年団活動支援事業

蒲江	一般	江頭
特公賃	松合	1
一般	鷺谷	1

※障害者は、障がい者対応住宅の事故物件です。
※条例により暴力団員の申込みはできません。

募集期間 5月9日（月）～13日（金）
抽選会 5月19日（木）
入居日 7月1日（金）

問合せ 佐伯・公営住宅管理センター（☎22・3133）
※鶴見・米水津含む
直川出張所（☎582116）
蒲江出張所（☎421122）

祝！百歳
3月に100歳を迎えられました。
おめでとうございます。

伊沢美乃江さん（大手町）
後藤三田さん（青山）
間部幸枝さん（堅田）
勝尾定子さん（弥生井崎）
御手洗ユキエさん（弥生井崎）
石田トミエさん（鶴望）
山田ミチエさん（長良）

令和3年度「情報公開条例の施行状況」「個人情報保護条例の運用状況」

佐伯市情報公開条例の施行状況

- 公開請求の件数 46件
- 公開などの決定の状況
全部公開 25件、部分公開 20件
非公開 1件

- 審査請求の件数 0件
- 審査請求に対し裁決などを行った件数 0件

佐伯市個人情報保護条例の運用状況

- 開示請求の件数 31件
（口頭による請求14件を含む）
- 開示などの決定の状況
開示 14件、一部開示 16件
不開示 1件

- 個人情報の訂正の請求件数 0件
- 個人情報の訂正の決定件数 0件
- 個人情報の不訂正の決定件数 0件
- 個人情報の利用停止などの請求件数 0件
- 個人情報の利用停止などの決定件数 0件
- 個人情報の利用不停止などの決定件数 0件
- 苦情の申出の件数 0件
- 審査請求の件数 0件
- 審査請求に対し裁決を行った件数 0件

《問い合わせ》総務課総務係（☎22-3663）

新型コロナウイルスの影響により、延期・中止・入場制限する場合があります。

佐伯市からのお知らせ

ステップアップ講座
手話講習生募集

手話奉仕員養成講座を修了したけど、もっと手話を勉強したい！でもどこに行ったらいいの？と思ってる人に向けて新しい講座が始まります。

対象者 令和3年度までの手話奉仕員養成講座を修了した人

とき 6月1日(水)～10月5日(水)隔週(全10回) 19時～21時

ところ 保健福祉総合センター和楽

定員 20人(先着順)

受講料 無料※テキスト代として500円程度必要

申込期限 5月20日(金)

申請 障がい福祉課(☎2245114)

募集期間 5月9日(月)～23日(月)

募集枠数 4枠(申込多数の場合は抽選)

掲載料 1枠当たり20万円 ※その他、詳しくは、市のホームページをご覧ください。

問 清掃課 庶務係(☎223984)

歴史資料館の
サポーターを募集！

歴史資料館の活動を支援するサポーターを募集します。一緒に佐伯の歴史を発信してみませんか。

対象 18歳以上の健康な人(高校生は保護者の承諾が必要)

活動内容 来館者への展示解説、講座や教室の運営補助、古文書や工芸品の整理など

申込方法 申込用紙に必要事項を記入の上、歴史資料館にお申込みください。募集要項・申込用紙は、資料館で配布するほか、市のホームページからも印刷できます。

申請 歴史資料館(☎220700)



介護予防サポーター
養成講座開催

住んでいる地域の高齢者への声掛けや通いの場と一緒に体操をする介護予防サポーターを大募集！まずは介護予防のための運動や認知症予防などについて、学んでみませんか？参加は無料です。

とき 6月6日(月)・13日(月)・20日(月)・27日(月)(全4回) 13時30分～15時30分

※修了基準あり。修了した人は、介護予防サポーター養成実践講座に参加できます。

ところ 保健福祉総合センター和楽

内容 知って得する介護予防、転ばない身体づくりの方法と実践、認知症予防など

申込期限 5月20日(金)

申請 地域包括支援センター「さいき」(☎231632)

佐伯海洋少年団 団員募集

小学生団員(1年～4年)

を募集します。活動体験、見学もできます。

佐伯海洋少年団は日本海洋少年団連盟に所属する団体です。詳しくはお問い合わせ下さい。

問 佐伯海洋少年団・三浦(☎090・6148・8792)

大分トリニータ
応援バス運行

● ロアッソ熊本

とき・ところ

5月14日(土)14時～

昭和電工ドーム大分

参加費 800円(保険料など)

出発時刻 12時

集合場所 こうへいクリニックス 駐車場

定員 30人 ※先着順(マスク・携帯消毒液持参)

申込期限 5月9日(月)

申請 FC町田ゼルビア

とき・ところ

6月5日(日)14時～

昭和電工ドーム大分

参加費 800円(保険料など)

出発時刻 12時

集合場所 こうへいクリニックス 駐車場

定員 30人 ※先着順(マスク・携帯消毒液持参)

申込期限 5月9日(月)

申請 FC町田ゼルビア

とき・ところ

6月5日(日)14時～

昭和電工ドーム大分

参加費 800円(保険料など)

出発時刻 12時

集合場所 こうへいクリニックス 駐車場

定員 30人 ※先着順(マスク・携帯消毒液持参)

申込期限 5月9日(月)

申請 FC町田ゼルビア

とき・ところ

6月5日(日)14時～

昭和電工ドーム大分

参加費 800円(保険料など)

出発時刻 12時

集合場所 こうへいクリニックス 駐車場

定員 30人 ※先着順(マスク・携帯消毒液持参)

申込期限 5月9日(月)

申請 FC町田ゼルビア

とき・ところ

6月5日(日)14時～

昭和電工ドーム大分

参加費 800円(保険料など)

出発時刻 12時

集合場所 こうへいクリニックス 駐車場

定員 30人 ※先着順(マスク・携帯消毒液持参)

申込期限 5月9日(月)

申請 FC町田ゼルビア

とき・ところ

6月5日(日)14時～

昭和電工ドーム大分

参加費 800円(保険料など)

出発時刻 12時

集合場所 こうへいクリニックス 駐車場

定員 30人 ※先着順(マスク・携帯消毒液持参)

申込期限 5月9日(月)

申請 FC町田ゼルビア

とき・ところ

6月5日(日)14時～

昭和電工ドーム大分

参加費 800円(保険料など)

出発時刻 12時

集合場所 こうへいクリニックス 駐車場

定員 30人 ※先着順(マスク・携帯消毒液持参)

申込期限 5月9日(月)

申請 FC町田ゼルビア

とき・ところ

6月5日(日)14時～

昭和電工ドーム大分

参加費 800円(保険料など)

出発時刻 12時

集合場所 こうへいクリニックス 駐車場

定員 30人 ※先着順(マスク・携帯消毒液持参)

申込期限 5月9日(月)

申請 FC町田ゼルビア

とき・ところ

6月5日(日)14時～

昭和電工ドーム大分

参加費 800円(保険料など)

出発時刻 12時

集合場所 こうへいクリニックス 駐車場

定員 30人 ※先着順(マスク・携帯消毒液持参)

申込期限 5月9日(月)

申請 FC町田ゼルビア

とき・ところ

6月5日(日)14時～

昭和電工ドーム大分

参加費 800円(保険料など)

出発時刻 12時

集合場所 こうへいクリニックス 駐車場

定員 30人 ※先着順(マスク・携帯消毒液持参)

申込期限 5月9日(月)

申請 FC町田ゼルビア

とき・ところ

6月5日(日)14時～

昭和電工ドーム大分

参加費 800円(保険料など)

出発時刻 12時

集合場所 こうへいクリニックス 駐車場

定員 30人 ※先着順(マスク・携帯消毒液持参)

申込期限 5月9日(月)

申請 FC町田ゼルビア

とき・ところ

6月5日(日)14時～

昭和電工ドーム大分

参加費 800円(保険料など)

出発時刻 12時

集合場所 こうへいクリニックス 駐車場

定員 30人 ※先着順(マスク・携帯消毒液持参)

申込期限 5月9日(月)

申請 FC町田ゼルビア

とき・ところ

6月5日(日)14時～

昭和電工ドーム大分

参加費 800円(保険料など)

出発時刻 12時

集合場所 こうへいクリニックス 駐車場

定員 30人 ※先着順(マスク・携帯消毒液持参)

申込期限 5月9日(月)

申請 FC町田ゼルビア

とき・ところ

6月5日(日)14時～

昭和電工ドーム大分

参加費 800円(保険料など)

出発時刻 12時

集合場所 こうへいクリニックス 駐車場

定員 30人 ※先着順(マスク・携帯消毒液持参)

申込期限 5月9日(月)

申請 FC町田ゼルビア

とき・ところ

6月5日(日)14時～

昭和電工ドーム大分

参加費 800円(保険料など)

出発時刻 12時

集合場所 こうへいクリニックス 駐車場

定員 30人 ※先着順(マスク・携帯消毒液持参)

申込期限 5月9日(月)

申請 FC町田ゼルビア

とき・ところ

6月5日(日)14時～

昭和電工ドーム大分

参加費 800円(保険料など)

出発時刻 12時

集合場所 こうへいクリニックス 駐車場

定員 30人 ※先着順(マスク・携帯消毒液持参)

申込期限 5月9日(月)

申請 FC町田ゼルビア

とき・ところ

6月5日(日)14時～

昭和電工ドーム大分

参加費 800円(保険料など)

出発時刻 12時

集合場所 こうへいクリニックス 駐車場

定員 30人 ※先着順(マスク・携帯消毒液持参)

申込期限 5月9日(月)

申請 FC町田ゼルビア

とき・ところ

6月5日(日)14時～

昭和電工ドーム大分

参加費 800円(保険料など)

出発時刻 12時

集合場所 こうへいクリニックス 駐車場

定員 30人 ※先着順(マスク・携帯消毒液持参)

申込期限 5月9日(月)

申請 FC町田ゼルビア

とき・ところ

6月5日(日)14時～

昭和電工ドーム大分

参加費 800円(保険料など)

出発時刻 12時

集合場所 こうへいクリニックス 駐車場

定員 30人 ※先着順(マスク・携帯消毒液持参)

申込期限 5月9日(月)

申請 FC町田ゼルビア

とき・ところ

6月5日(日)14時～

昭和電工ドーム大分

参加費 800円(保険料など)

出発時刻 12時

集合場所 こうへいクリニックス 駐車場

定員 30人 ※先着順(マスク・携帯消毒液持参)

申込期限 5月9日(月)

申請 FC町田ゼルビア

とき・ところ

6月5日(日)14時～

昭和電工ドーム大分

参加費 800円(保険料など)

出発時刻 12時

集合場所 こうへいクリニックス 駐車場

定員 30人 ※先着順(マスク・携帯消毒液持参)

申込期限 5月9日(月)

申請 FC町田ゼルビア

とき・ところ

6月5日(日)14時～

昭和電工ドーム大分

参加費 800円(保険料など)

出発時刻 12時

集合場所 こうへいクリニックス 駐車場

定員 30人 ※先着順(マスク・携帯消毒液持参)

申込期限 5月9日(月)

申請 FC町田ゼルビア

とき・ところ

6月5日(日)14時～

昭和電工ドーム大分

参加費 800円(保険料など)

出発時刻 12時

集合場所 こうへいクリニックス 駐車場

定員 30人 ※先着順(マスク・携帯消毒液持参)

申込期限 5月9日(月)

ひじきサラダ

[食生活改善推進協議会米水津支部]

米水津中学校では、毎年ひじき採りをして、私たちと一緒にひじき料理を作ります。これからも磯の恵みを大切に継承していきたいです。

問い合わせ／健康増進課保健係 ☎23-4500

POINT

海の野菜“ひじき”には、食物繊維やミネラルが豊富に含まれています。カルシウムは、骨粗しょう症予防に必要な栄養素、マグネシウムは血管を広げ、高血圧予防に役立ちます。



他にも!

「季節野菜のおすすめメニュー」をホームページで紹介しています。



材料(2人分)

- 乾燥ひじき..... 5g(大さじ2)
- 濃口しょうゆ..... 小さじ1/3
- みりん..... 小さじ1/2
- ニンジン..... 10g
- キュウリ..... 40g
- 塩(塩もみ用)..... 少々(0.5g)
- コーン缶..... 25g
- ツナ水煮缶..... 30g
- A ● マヨネーズ..... 大さじ1と1/2
- 濃口しょうゆ..... 小さじ1/2

作り方

- ①ひじきは水で戻し、水気をよく切る。
 - ②小鍋に①としょうゆ・みりんを入れ、かき混ぜ、冷ます。
 - ③キュウリは輪切り、ニンジンは細い千切りにして、塩を振る。しんなりしたら、しぼる。
 - ④コーン・ツナは水気を切っておく。
 - ⑤Aを合わせて、②③④を加えて、あえる。
- ※分量外の野菜を添えて盛り付けています。
- ★エネルギー94kcal、食塩相当量0.9g(1人分)

みんなで健康! はつらつ栄養教室生募集



管理栄養士による
【クッキング】



管理栄養士・保健師・歯科衛生士の
【健康講話】

野菜を
食べよう!

おいしく減塩!簡単野菜料理が学べるチャンス!男女問わず参加してみませんか?

新型コロナウイルス感染症防止の観点から、会食をせずに、料理は持ち帰って食べます。

- ・ 4回以上参加した人は食生活改善推進協議会に入会できます。
- ・ 申込期間内でも、定員に達した場合は募集を締め切ります。



とき 全6回	
第1回	6月14日 (火)
第2回	7月25日 (月)
第3回	8月22日 (月)
第4回	9月14日 (水)
第5回	10月13日 (木)
第6回	11月9日 (水)

- ところ:和楽3階 栄養指導室
- 定員:20人
- 時間:9時30分~12時
- 参加費:300円(1回)
- 申込期間:5月11日(水)~18日(水)

350g

【申込み・問い合わせ】
健康増進課保健係 ☎23-4500

佐伯発、**粋**で元気な
企業と働く人々をご紹介

イキな佐伯の ヒトと企業

Vol. 25

とだか るみ
戸高 留美さん
入社6か月/燻製班(職員)

かとう あや
加藤 綾さん
入社3年6か月/燻製班(職員)

おだ みよこ
織田 三代子さん
入社14年/燻製班・木工班(職員)



▲こちらから動画が
ご覧になれます。

今回は

障がいがあってもなくても人生を楽しめる
環境づくりを目指す

社会福祉法人 希望の森

「就労継続支援 B型事業所 **太陽農園**」

新しい障がい者支援の形 皆で人生を楽しもう

— 誰もが生きがいとやりがい
を見つけれれる場所

心身に障がいがある利用者に
対して「働く場の提供」と「社会生
活のサポート」を行なっていま
す。燻製・木工製品の製造を通し
て認められる喜びを知り、生きが
いを見つけれれるような場所を
目指しています。

— 「福祉施設の商品」の枠を超
えた燻製製品の開発

現在、大きな反響をいただい
ているのが秘伝の製法で仕上げ
る「燻製屋 燻々の燻製ナッツ」
です。燻す際、本匠岩屋の千本桜
を使うことで地産地消という付
加価値をプラスし、『金曜日の夜
に食べたくなるおつまみ』『キャ
ンプナッツ』として販売、コロナ
禍でも順調に売上を伸ばすこと
ができました。ふるさと納税の
返礼品としても人気が高く、「福
祉施設の商品」ではなく「美味し
いから食べたくなる佐伯グル
メ」の地位を確立しつつありま

す。売上を利用者へ還元し「より
豊かで、自立した生活」を叶える
モデル事業の一つにできればと
考えています。

— 自分たちの手がけた商品が
認められるってうれしい！

④ 燻々のメイン商品である燻
製ナッツは現在20種類。職員と
利用者が一緒になって新商品開
発から製造・販売まで行なっ
ています。開発段階から携わるこ
とで、認められた時の喜びもひ
としおです。

⑤ 休みの日も「早く仕事に行
きたい」と思うほど仕事を楽し
みます。利用者から教わるこ
とも多いんですよ。

⑥ 私は子どもが利用者として
こちらに通っているのですが、
働くようになって視野が広がり
ました。親の立場で学ぶことも
たくさんあります。

⑦ 燻製キッチンカーによる移
動販売、災害時の保存食として
の活用など今後も様々な展開を
考えています。

⑧ 全国に120ほどある取扱
店をもっと増やしたいですね。



(社会福祉法人 希望の森) 就労継続支援B型事業所 太陽農園

佐伯市中の島2丁目21-14 ☎24-1603 FAX 23-1904 <http://www.kibounomori.org/>

開所年月:平成21年11月 職員:10人 利用者:31人 <https://snuts.thebase.in> (燻製屋 燻々オンラインショップ)



3.
15
(火)

レモン植栽記念式典

南信州菓子工房株式会社は製品の原料を自社でまかなうため、レモンの栽培適地である蒲江畑野浦地区に現地法人「大分佐伯ファーム株式会社」を立ち上げました。今後のレモン農場の成功を祈願するため、植栽の式典が開催されました。昨年は2,490本の植栽が行われ、今年は新たに2,250本の植栽が行われます。



3.
14
(月)

総合運動公園内施設の
愛称が決定！

総合運動公園内の4施設のネーミングライツパートナーに、社会医療法人小寺会佐伯中央病院が引き続き選ばれ、市役所で締結式が行われました。同病院の小寺隆元院長は「多くの人がこの施設を使い、市民の皆さんが元気で健康な生活ができるよう貢献したい」と語りました。



3.
24
(木)

青山地区の
地域振興拠点が完成！

4月から運用を開始した、「青山地域コミュニティセンター」の落成式が3月24日に行われました。センターは集会室や調理室などのほか、災害に備えて停電時もコンロやエアコンが使用できる設備を備えており、青山地区の新たな地域コミュニティの拠点として活用されます。



3.
24
(木)

まろやかでコクのある
味わいが特徴の海底熟成酒

地元の焼酎やワインなどを海に一定期間沈めて熟成させた海底熟成酒。その完成報告会が大分県庁で行われ、鶴見地区の生産者らプロジェクトチームのキャラバン隊と田中市長が広瀬知事を訪れました。



4.
2・3
(土) (日)

「さいき桜まつり」が開催!!
佐伯に春の訪れ

満開の桜の下、「さいき桜まつり」が開催されました。今年は「さいき春まつり」から「さいき桜まつり」へと一新し、3年振りの開催となった会場周辺はにぎやかな声が響いていました。

新刊
おすすめ

今月のこの1冊!



地球の危機図鑑

滅亡させないために知っておきたい12のこと

監修/福士 謙介
出版社/学研プラス

地球温暖化や環境汚染、人口問題など、地球が直面する危機にどのようなものがあるか。また、その危機を脱するために、自分たちに何ができるかなどを、イラストや写真で詳しく解説した図鑑。大人にもオススメの1冊です。

清く楽しく美しい推し活 推しから愛される術

著/河西 邦剛・松下 真由美
出版社/東京法令出版

アイドルや俳優など、誰かにお勧めしたいほど好きな「推し」。そんな推しを応援する活動「推し活」について、芸能法務に携わる弁護士が、トラブルを回避しながら誰もが気持ちのいい「推し活術」を解説。愛する推しがいる人や熱狂的なファンの気持ちを知りたい人にオススメです!

そらいっぱいこのいのぼり

作/羽尻 利門
出版社/世界文化ワンダークリエイト

ゴールデンウィークに家族でおじいちゃんの家を訪ねたケンゴとサナエ。今年も庭に大きなこのぼりを立てて迎えてくれて…。このぼりの由来や、細密に描かれた絵で美しい日本の風景を楽しめる行事絵本です。本文の見開きに隠れている文字探しにもぜひチャレンジを!

日曜文化教養講座 リラックスヨガ教室

と き/5月15日(日)…14:30~16:00
ところ/2階 多目的ホール
定 員/10人 (先着順)
準備物/ヨガマット、タオル、飲料水、
ブランケット (肌寒い人)
参加費/500円(保険料含む)
講 師/Mana Yoga主催 さとう ちえこ 佐藤 千恵子氏
※動きやすい服装でご参加ください。

各上映会(5月)

■子ども上映会

トムとジェリー 4 (52分)
5月14日(土)…15:00

■上映会 ※同一作品を月2回上映します

永遠のニシパ (88分)
5月11日(水)・21日(土)・25日(水) …13:30

若葉きらめく季節に
初チャレンジ!

[各講座・イベント紹介]

はじめてのスマホ教室

■5月の講習スケジュール

●スマートフォン・タブレットの基礎
5月12日(木)…10:30~12:00
14:30~16:00

※講座内容は全て基本操作のみです。

ところ/2階 多目的ホール
対 象/スマホ・タブレットを使い始めて
1年未満の人
定 員/各講座4人(要申込)
参加費/500円(資料代)
準備物/スマートフォンまたはタブレット

おおいたそらはく in 三浦造船佐伯図書館~宇宙ってなんだろう~

宇宙について書かれた本100冊とパネル展示をします。この機会に宇宙について考えてみませんか?(県内図書館リレー展示)

と き/5月25日(水)~6月27日(月)
ところ/1階 中庭前

問い合わせ/三浦造船佐伯図書館 ☎24-1010
開館時間:10時~18時 ※毎週火曜日休館

図書館ホームページは
コチラ▶



新型コロナワクチン追加(3回目)接種のお知らせ

●12～17歳の人も3回目接種を受けられるようになりました

- ・対象は2回目のワクチン接種を終了して、6か月以上経過した12歳以上の人です。
- ・12～17歳の3回目接種では、「ファイザー社ワクチン」を使用します。
- ・特に、基礎疾患がある人などの重症化リスクの高い人は、接種が推奨されています。
- ・10代への新型コロナウイルスの感染も拡大していますので、かかりつけ医などよくご相談の上、接種をご検討ください。



【接種券が到着したら】

2回目接種から6か月経過した人から接種が可能となりますので、予約サイトから予約していただくか、予約コールセンターまたは協力医療機関へ電話でご予約ください。

医療機関によってはモデルナ社ワクチンを使用している場合があります。予約する際に、必ず「12歳～17歳で3回目接種であること」を窓口伝えて、ファイザー社ワクチンの予約を取ってください。



新型コロナワクチン予防接種予約サイト

<https://www.vaccinersv-saiki.jp>



予約コールセンター

☎0120-578-573 ☎0120-748-488 ☎0120-441-884

※番号の掛け間違いにご注意ください。

佐伯市コロナワクチン接種情報ポータルサイト

ワクチン接種に関する情報はこちらをご覧ください。

<https://www.saiki-vaccineinfo.jp>



大分県新型コロナワクチン副反応等専門相談窓口

医学的知見が必要となる専門的な相談など市町村では対応が困難な問い合わせに対し、医療専門職がお答えする窓口を設置しています。

(相談例) 接種後3日経っても腫れているが医療機関を受診した方が良いか、接種後発熱があるが市販薬を服薬して良いかなど

☎097-506-2850 受付時間:9時～21時(土・日・祝日も実施)

《問い合わせ》新型コロナワクチン予防接種相談窓口(☎23-3935)

注意事項

いずれのワクチンも、かかりつけ医にご相談の上、接種を希望する場合は、医療機関に予約し、期限内に接種してください。

vol.13

予防接種により 防げる病気も あります!!

対象
高齢
男女全般



肺炎球菌ワクチン

対象
小学6年～
高校1年 女子

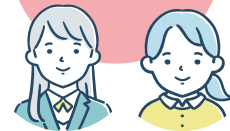

HPVワクチン

ヒトパピローマウイルス (HPV)感染症予防接種

小学6年～高校1年相当の女子を対象に、子宮けいがんの原因となるHPVを防ぐワクチン接種があります。日本では毎年、約1万1千人の女性が子宮けいがんになり、約2、900人の女性が亡くなっています。HPVの感染を防ぐことで、将来の子宮けいがんを予防できると期待されています。HPVワクチンを受けていても、

子宮けいがん検査は必須です。20歳になったら、2年に1度は検診を受けることが大切です。

※令和4年度から3年間に限り、平成9年4月2日～18年4月1日までの間に生まれた女子も、定期接種として、HPVワクチンが接種できます。

高齢者肺炎球菌予防接種

肺炎球菌は、主に気道の分泌物に含まれる細菌で、唾液などを通じて飛沫感染し、気管支炎や肺炎、敗血症などの重い合併症を引き起こすことがあります。90種類以上の型がある肺炎球菌は、肺炎球菌ワクチンを接種することで、頻度の高い23種類の型に免疫をつけることができます。

佐伯市では、これまで肺炎球菌ワクチン接種(23価)を受けていない人を対象に、高齢者肺炎球菌の予防接種費用を一部助成します。

- ・自己負担額 3,000円
- ・必要な物 健康保険証、案内通知※①のみ
- ・接種期限 令和5年3月31日(金)

次回
予告

高血圧

毎年5月17日は、「高血圧の日」、「世界高血圧デー」です。血圧について一緒に学びましょう。

まずは、
かかりつけ医に
ご相談ください。



対象者

市内在住で、次のいずれかに該当する人

- ① 令和4年度に、65歳、70歳、75歳、80歳、85歳、90歳、95歳、100歳になる人

※対象者には通知しています。

- ② 60歳～64歳で心臓・腎臓・呼吸器機能の障がいがある人、またはヒト免疫不全ウイルスによる免疫機能の障がいがある人

(身体障害者手帳1級)

6月の住民健診



各健(検)診の対象や自己負担額については、全世帯に配布している成人健康ガイドや市のホームページをご覧ください。会場では不織布マスクの着用をお願いします。事前に検温し、37.5℃以上の発熱や風邪症状のある人は受診できません。対象外や同年度内で2回目以降の受診は全額自己負担となります。



佐伯市
ホームページ

●特定健診、肺・胃・大腸・前立腺がん検診、肝炎検査 健(検)診は予約が必要です

■予約先 医師会健診センター ☎20-5452 ※平日9時～17時受付(ネットは24時間受付)

■持ち物 受診券、保険証、自己負担金 ◎お早めにご予約ください。

地 域	会 場	と き	受付時間	胃がん
米水津	米水津地区公民館	6月1日(水)	9時45分～10時45分	○
	色利地区センター		13時30分～14時	—
佐 伯	和 楽	6月6日(月)・19日(日)	9時～11時	○
	木立小学校	6月10日(金)	9時～10時	○
	八幡小学校	6月16日(木)・17日(金)	9時～10時	○
	佐伯市医師会館	6月23日(木)	9時～10時	—
直 川	直川地域コミュニティーセンター	6月27日(月)	9時45分～10時45分	—
		6月28日(火)		○

※大腸がん検診のみを希望する場合、予約の必要はありません。

★ネットで簡単申込み

佐伯市医師会予約ページアドレス

<https://saiki-med.jp/chiiki/yoyaku.html>



佐伯市医師会
ホームページ

問い合わせ／健康増進課 ☎23-7022

地球温暖化対策！～ご自宅で緑のカーテンを作ってみませんか？～

緑のカーテンは、夏の日差しを遮り室内の温度上昇を抑えることで、冷房の消費電力を削減し、電気代の節約や脱炭素による地球温暖化防止につながります。

市ではゴーヤの苗と『緑のカーテン作り方マニュアル』を無料で配布します。

今年の夏は緑のカーテンを作って、節電と脱炭素にチャレンジしてみませんか？

Let's Challenge!

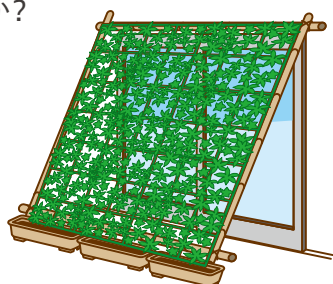

配布日時 場所	各振興局 5月12日(木) 9時～ 市役所本庁舎西玄関横 5月13日(金) 9時～
配布数	1人当たり4ポットまで(上限) (各配布会場とも苗がなくなり次第終了) 各振興局：120～200ポット(予定) 本 庁 舎：1,400ポット(予定)
注意事項	お持ち帰り用の袋が必要な人はご持参 ください(袋は配布しません)。 配布日時と場所を間違えないように ご注意ください。

問い合わせ／環境対策課 環境企画係 ☎22-3995



当番医・乳幼児健康診査情報

すこやか＋コナー

発熱などで受診の際には必ず事前に医療機関へ電話で相談をし、案内に従って受診をしてください。

休日当番医

当番医情報 ☎24-0112 (土・日・祝日の当日とその前日のみ)

医 科 9～17時			
5月 8日	馬場内科クリニック	長島町2丁目	20-3344
5月 15日	やつか眼科医院	船頭町	22-0055
5月 22日	志村内科・胃腸科	中の島3丁目	25-1211
5月 29日	杉谷診療所	西谷町	22-4800
6月 5日	石川眼科医院	駅前2丁目	24-2200

歯 科 9～17時			
5月 8日	はやし歯科医院	池船町	20-5518
5月 15日	あなん歯科医院	直川上直見	58-3504
5月 22日	古田歯科医院	城下東町	22-1409
5月 29日	中川歯科クリニック	長谷	25-0066
6月 5日	タケオ歯科医院	蒲江浦	42-1770

常時受付

西田病院(鶴岡西町☎22-0180)、御手洗病院(蒲江☎42-0003)、長門記念病院(鶴岡町☎24-3000)、佐伯中央病院(常盤東町☎22-8846)、曽根病院(長島町☎23-8877)

※当番医は変更される場合もあります。事前に佐伯市医師会救急情報センターで確認をお願いします。

小児救急当番医

当番医情報 ☎24-0112 (土・日・祝日の当日とその前日のみ)

小児科 10～12時(日曜日)			
5月 8日	桑畑小児科医院	中村東町	22-1965
5月 15日	塩月内科小児科医院	女島	20-0070
5月 22日	西田病院小児科	鶴岡西町	22-0180
5月 29日	桑畑小児科医院	中村東町	22-1965
6月 5日	塩月内科小児科医院	女島	20-0070

平日時間外小児救急当番医 17～19時(祝日除く)			
月曜	塩月内科小児科医院	女島	20-0070
火曜	西田病院小児科	鶴岡西町	22-0180
水曜	西田病院小児科	鶴岡西町	22-0180
木曜	桑畑小児科医院	中村東町	22-1965
金曜	西田病院小児科	鶴岡西町	22-0180

◎祝日は、桑畑小児科(9時以降、早めの時間)、塩月内科小児科(8時以降)に電話でお問い合わせください。

◎受入患者:救急医療を要する子ども
◎受診する際は、医療機関に必ず電話でご連絡ください。

乳幼児健康診査・のびのび教室

◆持ち物 母子健康手帳・事前にお送りしたアンケートなど

佐伯・上浦・鶴見・米水津・蒲江地域

会場 和楽 ☎23-4500

- 乳児健診(R3年12月生) 5月12日(木)・31日(火)
身体測定、発達チェック、内科診察、離乳食指導、保健指導、ブックスタート
- 1歳6か月児健診(R2年10月生) 5月19日(木)
身体測定、内科・歯科診察、栄養・歯科・保健指導
- 3歳児健診(H30年11月生) 5月26日(木)
身体測定、尿検査、内科・歯科診察、栄養・歯科・保健指導
- のびのび教室(8～9か月児) 5月10日(火)
身体測定、離乳食指導など

※新型コロナウイルスの影響で、日程・対象者が変更になる場合があります。

※受付時間は個別にご案内します。変更の場合には、対象者に案内をお送りします。

弥生・本匠・宇目・直川地域

会場 弥生保健センター ☎46-0265

- 3歳児健診(H30年9～11月生) 5月18日(水)
身体測定、尿検査、内科・歯科診察、栄養・歯科・保健指導
- のびのび教室(8～9か月児) 5月24日(火)
身体測定、離乳食指導など

無料

・乳幼児健康診査
・のびのび教室
は無料です。



日々のくらしで困っていることはありませんか？

予 = 予約制

無 料 相 談 の ご 案 内

行政相談	開催日時	会 場	問い合わせ
行政相談 行政相談委員が、 国、県、市などの 仕事に対し、 相談に応じます。	5月10日(火) 10時～12時	鶴見地区公民館	市民課市民の窓係 ☎ 22-3399 または各振興局
	5月10日(火) 10時～12時	米水津地区公民館	
	5月11日(水) 9時30分～12時	上浦地区公民館	
	5月13日(金) 10時～12時	市役所本庁舎2階 203会議室	
	5月18日(水) 10時～12時	本匠地区公民館	
公証人による 相談会	5月18日(水) 13時30分～16時30分	市役所本庁舎2階 203会議室	大分公証人合同役場 ☎ 097-535-0888
精神保健 福祉相談	5月10日(火) 14時～16時	南部保健所	南部保健所 ☎ 22-0562
ひきこもり 家族の会	5月18日(水) 13時30分～15時		
行政書士 無料相談会 遺言や遺産相続手続き、 契約書・内容証明作成 などのほか、生活の困 り事について相談に応 じます。	5月18日(水) 13時30分～16時30分	ジェイコム J:COMホルツホール大分 (大分市)	大分県行政書士会事務局 ☎ 097-537-7089
	5月19日(木) 13時～15時	市役所本庁舎2階 203会議室	大分県行政書士会事務局 ☎ 097-537-7089
不動産市民相談	5月10日(火) 13時30分～15時30分	長島町2丁目1-1 千栄ビル	大分県宅地建物取引業協会 佐伯支部 ☎ 24-2844
交通事故相談	5月10日(火) 10時～15時 ※12時～13時除く	大分県南部振興局	大分県南部振興局 ☎ 22-0390 ※前日午前中まで要予約

〈 新型コロナウイルスの影響により延期・中止になる場合があります 〉

31 (木)	30 (水)	2825 (月)(金)	2422 (木)(火)	1716 (木)(水)	15 (火)	14 (月)	1111~9 (金)(金)(水)	8 (火)	5 (土)	4~1 (金)(火)
●退職者辞令交付式	●服部幸應先生のオーガニックと食育入門講演会	●地域包括連携協定締結式(大分市)	●海産物産品の完成報告会(大分市)	●佐伯ごまだし「100年フード宣言」認定報告会	●佐伯市事前復興計画策定PT会議	●自衛隊入隊者激励会	●さいき桜まつり実行委員会	●「菊姫行列2022」第11代菊姫来庁	●さいき食のスター誕生「決勝大会	●一般質問

田中市長の公務日誌
(3月1日～31日)



佐伯市概況

佐伯市のことをもっと知ってみよう!

3月末日現在/前月比

人の動き

人口	6万7,899人 (-287)
男	3万1,694人 (-117)
女	3万6,205人 (-170)
世帯	3万3,164世帯 (+29)

3月中

救急・火災発生

救急件数	298件 (年間累計 801件)
火災件数	5件 (年間累計 13件)

屋外、山すそでのたき火、火入れには十分注意してください。

3月中

交通事故

死者	0人
負傷者	15人
人身事故	12人
物損事故	98人

市役所・出張所

市役所本庁舎 ☎22-3111
 上浦振興局 ☎32-3111
 弥生振興局 ☎46-1111
 本匠振興局 ☎56-5111
 宇目振興局 ☎52-1111
 直川振興局 ☎58-2111
 鶴見振興局 ☎33-1111
 米水津振興局 ☎35-6111
 蒲江振興局 ☎42-1111

※市報に掲載している各種イベントなどは、新型コロナウイルスの撮影により、延期・中止または入場制限をする場合があります。

納税

夜間の納税窓口を開設します

5月10日(火)・31日(火) 17~19時

[場所] 市役所本庁舎1階16番窓口

※18時以降は時間外通口をご利用ください。
 ※スマートフォンのアプリ(PayPay、LINE Pay、PayB、ゆうちょPay)からも納税できます。

◎問い合わせ… 税務課 ☎22-3182

スマホ
で
CHEK!



佐伯市
ホーム
ページ



佐伯市
インス
タグラム



佐伯市
フェイス
ブック



市報
さいき
特設サイト

編集後記

今回の表紙はInstagramで「#さいきフォトコレ」のハッシュタグを付けて投稿していただいた方にご協力いただきました。

表紙で使用した写真はもちろん、それ以外にも素敵な写真がたくさんあります。

みなさんが撮影した佐伯市内の風景や魅力的なスポット、特産品などをぜひInstagramで投稿してください。

今月の表紙

【市民の読みたい! 知りたい! に応える 佐伯広報】

今月号から市報のデザインがリニューアルしました。佐伯市の広報は、市民の読みたい! 知りたい! に応える為、市報、ホームページ、ケーブルテレビ、SNSを活用し情報を発信していきます。自分にあるツールで手軽に市政情報をチェックしてみてください。



次号発行日

次号市報さいき6月号は

6月1日(水)発行です

◎7月号の原稿締切は5月27日(金)です。市報発行を含む5日以内に開かれる催しや募集期限があるお知らせは掲載できません。

Hello, nice to meet you!

さいきゅーと

佐伯で暮らすキュートなキッズをご紹介します!



name

かなめ

村上 奏明くん

2021.11.24生まれ

これからお兄ちゃんとして仲良く元気に育ってね♡

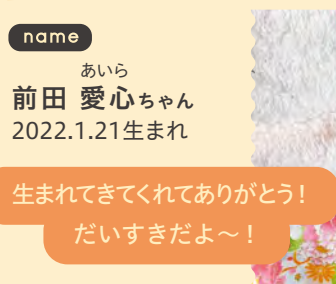

name

あいら

前田 愛心ちゃん

2022.1.21生まれ

生まれてきてくれてありがとう!

だいすきだよ~!



name

れんか

(左)… 前田 蘭佳ちゃん
2019.7.29生まれ

そらと

(中)… 前田 空翔くん
2015.8.14生まれ

れんと

(右)… 前田 蓮翔くん
2017.9.21生まれ

卒園おめでとう!

スマートフォンから投稿できます♪

小さなお子さんの可愛い姿を記念に掲載しませんか? 右のQRコードから投稿してくださいね★





さいき城山桜ホール インフォメーション



さいき城山桜ホールにて開催されるイベント・企画のお知らせコーナーです。



＊ イベント情報 ＊

SAIKI MUSIC NIGHT 2022



日本を代表するサックスプレイヤー本田雅人BANDと昨年に引き続きJiLL-Decoy associationが出演するジャズライブ。大ホールの特性を生かした会場の演出にもご注目ください。

と き 7月16日(土) 18時30分(18時開場)
と ころ 大ホール(定員100人程度)
チケット 4,000円(ワンドリンク・軽食付き)
チケット販売日 5月8日(日)

上映作品

ツキイチ映画

『お終活 熟春!人生、百年時代の過ごし方』



離婚寸前の熟年夫婦が葬儀社主催の「終活フェア」をきっかけに、てんやわんやの大騒ぎ! 人生百年時代と言われる今、家族の騒動をコミカルに描いた、笑って、泣いて、役に立つヒューマンコメディ。

©2021 年「お終活」製作委員会

と き 6月25日(土) ①10時～ ②14時～
と ころ 大ホール(自由席) 各回定員100人
チケット 一般:500円 高校生以下:200円
※さいき城山桜ホール窓口で販売中

《問い合わせ》

さいき城山桜ホール 詳しくはホームページをご覧ください。
☎24-2228 Mail: ootemae@city.saiki.lg.jp

さいき城山桜ホール

検索



プレゼント付き!

さいきクロスワード

vol. 01

ヒントを参考に□に文字をいれよう!
第一回目のキーワードはズバリ!
「市民の皆さんへ届ける情報」

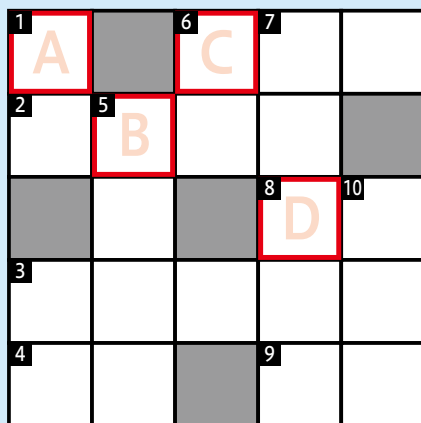

キーワード

A B C D

抽選で
2名に
当たる



正解者の中から抽選で「カスガ水産詰合せセット」をプレゼント!

※当選者の発表は引換券の発送をもってかえさせていただきます。

※写真はイメージです。

たてのカギ

- ①軸を中心として回転させて遊ぶ玩具。漢字で書くと独楽。
- ③碁や将棋の対局の記録。プロはたくさん覚えています。
- ⑤上司の別の言い方。上位の役目・職務についている人。
- ⑥酒は〇〇心を現す。飲みすぎには注意しましょう。
- ⑦〇〇〇〇〇〇税の納付期限は原則、毎年5月31日です。
- ⑩近年、一つの言語として認められた手や指、顔の表情などで会話するものは?

よこのカギ

- ②ここに立つピッチャーに注目が集まります。
- ③最近普及してきたお札や小銭などの現金を使用しない〇〇〇〇〇レス。
- ④笑う門に来るものといえば?
- ⑥足りないところを助けること。また、その助けとなるもの。
- ⑧今年の干支はトラ。では去年は?
- ⑨暑さを〇〇らげるには、皮膚が薄い首などを冷やすのが効果的。

ハガキに答えと郵便番号、住所、氏名、年齢、電話番号、今月のお気に入りの記事を書いて下記にご応募ください。

〒876-8585 佐伯市中村南町1-1
佐伯市役所 秘書広報課広報係

こちらのQRコードからもご応募できます。▶

5/16まで
消印有効

