

2024

9

vol.792

広報



次代を担う子どもとともに  
未来をつくるまち



童話の里夏まつりが  
今年も開催されました

8月11日に第44回童話の里夏まつりが開催されました。昼の部では、春日町通りで行われた多彩なパフォーマンスにより大いに盛り上がり、夜の部では花火大会が行われ、集まった人々を魅了しました。9月は防災月間です。台風や地震など災害への備えを特集で確認しましょう。

舞い上がれ、夏の大花

童話の里 夏まつり

9月は  
防災月間！

もしも

／考えよう！備えよう！／

いざ

防災特集

ポウサイくん



2018年11月号から始まった「シリーズ防災」それを機に、玖珠町防災キャラクターとして誕生。5年以上の歳月を経て、ついに表紙デビュー☆



KURUSHIMA  
TAKEHIKO150th

2024年は  
『久留島武彦 生誕150年』



←「カタログポケット」で広報を閲覧し、カメラマーク  をタップすると、紙面に掲載しきれなかった写真を見ることができます！

## 警戒レベルと行動

それぞれのレベルがどのような状況か、どのような行動をとるべきかを確認し、災害に備えた自分の行動を決めておきましょう。

### 警戒レベルとは？

住民がとるべき行動を直感的に理解できるよう、5段階の警戒レベルを明記した防災情報が提供されます。なお、警戒レベル1・2は気象庁が発表し、警戒レベル3・4・5は市町村長が発令します。

### 避難のタイミング

警戒レベル3（高齢者等避難）、警戒レベル4（避難指示）で危険な場所から必ず避難しましょう。

気象庁などから出る河川水位や雨の情報を参考に自主的に早めの避難をしましょう。

## 警戒レベル

	状 況	避難情報など (町などの対応)	とるべき行動	気象庁などの情報	
				大雨など	河川
5	災害発生 又は切迫	緊急安全確保 <small>※必ず発令される情報ではありません</small>	命の危険 直ちに安全確保！	大雨特別警報	氾濫発生情報
～ 警戒レベル4までに必ず避難！～					
4	災害の おそれ高い	避難指示	危険な場所から 全員避難	土砂災害警戒情報	氾濫危険情報
3	災害の おそれあり	高齢者等避難	危険な場所から 高齢者等は避難	大雨警報 洪水警報	氾濫警戒情報
2	気象状況 悪化	大雨・洪水・高潮注意報 (気象庁)	自らの避難行動を確認	大雨注意報 洪水注意報	氾濫注意情報
1	今後気象状況 悪化のおそれ	早期注意情報 (気象庁)	災害への心構えを		

## 非常持出品

避難直前の準備では間に合わないことがあります。必要なものをすぐに持ち出せるよう、事前に準備しておきましょう。

### 非常持出品の例

自分や家族が必要とするものを準備しましょう。期限や残量の確認も重要です。

#### 乳幼児がいる

紙オムツ、哺乳瓶、ミルク など

#### 犬や猫を飼っている

ペットフード、ケージ、リード など

#### メガネをかけている

メガネ、予備のコンタクトレンズ、洗浄液 など

#### 持病があり薬を 服用している

処方された薬、お薬手帳  
など



地震や津波などの自然災害は、突然襲ってきます。防災は日頃からの備えが大切です。突然の災害に備えて、とるべき行動や準備を見直しましょう。

## ～おおいマイ・タイムライン作成のための手順～ 日頃から調べておくこと・備えておくこと

### 1 あなたは誰とどこに避難する？

あなたが避難するとき、一緒に避難する人やそれぞれの課題となることを調べておきましょう。  
(例) おばあちゃん：足腰が悪いので固い床では長時間過ごせない・・・など。  
指定避難所が自分にとって最適な避難先になるわけではありません。  
家族と事前に話をし、避難する際に必要なことを整理して避難先を決めましょう。

### 2 あなたは避難するときに何を持って行く？

着の身着のままで避難所へ行くことになったり、そのまま数日間滞在することになった場合など、突然起こる災害時の状況を想像してみましょう。お店は開いているのか？日用品は買えるのか？すぐに調達出来ないもので家から持ってくるべきものはあるか？など、考えてみましょう。

### 3 あなたはいつ避難を開始する？

避難開始のタイミングとなる「警戒レベル」について理解を深め、避難のタイミングを決めましょう。



## 情報収集 ツール

### 「おおい防災アプリ」の機能

- マイ・タイムライン作成機能
- 各種ハザードマップ
- 道路や河川のライブカメラ映像
- 周辺の避難所検索
- 家族グループ機能
- 気象情報や避難情報



App Store



Google Play

大分県では、「おおい防災アプリ」「県民安全・安心メール」を運用しています。災害に関する様々な情報を確認できるので、事前に登録・ダウンロードしておきましょう。

### 「県民安全・安心メール」から配信する情報

#### 必須情報

- 気象警報 大雨、洪水警報など  
※警報解除は任意です。
- 土砂災害警戒情報
- 避難情報 避難勧告・指示など
- 地震情報 震度3以上
- 津波情報
- 火山情報
- 緊急情報 大規模事故など

#### 任意情報

- 洪水予報 大分川、大野川、番匠川、  
駒館川、筑後川など
- 河川水位情報 県内84河川の水位情報
- 竜巻注意情報
- 食中毒注意情報
- 光化学オキシダント情報

## 登録 無料！

玖珠町公式アプリ  
「りんくす」の  
活用

迅速・  
正確に表示  
災害時  
緊急情報



りんくす



## ハザードマップ

身の回りで起こりうる災害を知るために、ハザードマップを確認しましょう。またハザードマップを確認するときは、自分の家だけではなく、避難先までの経路や危険箇所なども見るようにしましょう。

### ハザードマップの入手方法

- ① 国土交通省「ハザードマップポータルサイト」
- ② 各市町村の防災担当課やホームページ
- ③ 「おおい防災アプリ」の「避難所・ハザードマップ」



玖珠町HP

### 玖珠町洪水ハザードマップより



堤防決壊などに伴う氾濫流が発生するおそれがある区域。

家屋が倒壊するような河岸侵食の発生するおそれがある区域。

※マップは説明用のイメージです。ハザードマップの着色や凡例は市町村によって異なる場合があります。

※ハザードマップは浸水や土砂災害が発生するおそれの高い区域を着色した地図です。着色されていないところでも災害が起こる可能性があります。

舞台は玖珠町! マンガ「しゃこうっち。」



(写真左から) 作者の田川ミ先生、宿利町長

「しゃこうっち。」は、玖珠町を舞台にしたマンガです。玖珠(玖瑠)自動車教習所で働くことになった主人公と個性的な仲間たちとのドラマが魅力的なお話です。玖珠町の風景や、方言もたくさん出てきてとても身近に感じられる作品です。  
1話から5話を収録した第1巻の単行本が7月に発売され、作者の田川ミさんが7月17日に役場を訪問されました。  
※毎月第3火曜日にWEBマンガサイト「マグコミ」(<https://magcomi.com/>)にて最新話公開中。  
二次元コードからご覧いただけます。



交流33年目 ふるさとキャラバン隊が長住まつりに参加しました



7月27日、福岡市長住地区の長住まつりへ参加しました。  
福岡市長住地区と玖珠町の“ふるさとキャラバン隊”の交流は、今年で33年を迎えています。  
長住地区との交流は、4月14日に開催された玖珠町フェア&長住フェスタに続いて今年2回目となります。  
当日は約1万人の方に鯉くぐりを楽しんでもらい玖珠町をPRしました。

就任あいさつ



ながおたかひろ  
副町長 長尾孝宏

このたび、去る6月の玖珠町議会において、町議会のご同意をいただき、6月10日付けで玖珠町副町長に就任いたしました。  
就任から2か月がすぎ、日々その職責の重さをかみしめ、身の引き締まる思いです。  
全国どの自治体も、急速に進む「少子高齢化」「人口減少」の課題に向きあい、地方を活性化させる「地方創生」に取り組んでいます。  
玖珠町におきましては、第6次総合計画の、まちづくりの基本理念である「次代を担う子どもとともに未来をつくるまち～住んでよかった童話の里～」に基づき、住民と協働で、活気があふれるまち、住み続けたいまちへとつながる対策(デジタル化・SDGs)などに取り組んでいます。  
私は、これまで約40年間、町職員として玖珠町行政に携わってきました。副町長に就任する前日まで、わらべの館に勤務し、わらべの館のあり方など、議論をしてまいりました。これらの経験を活かし、宿利町長のもと、玖珠町の振興発展に誠心誠意、尽力していく所存です。  
これからも、町民の皆さま方からのご支援、ご協力、さらには町政への参画を賜りますようお願い申し上げ、副町長就任のご挨拶とさせていただきます。

まちのわだい



目次 2024.9月

- 2. 考えよう! 備えよう! 防災特集
- 4. まちのわだい
- 7. 玖珠美山高等学校創立10周年
- 10. 玖珠祇園大祭と童話の里夏まつり
- 11. くす通信
- 17. かんきょう情報
- 18. 国保だより
- 19. わがまち健康情報
- 20. 暮らしの情報
- 21. シリーズ障がい福祉
- 22. 相談のご案内
- 23. わらべの館だより
- 24. 久留島武彦記念館だより
- 25. 公民館だより
- 26. おでかけ情報
- ベビー&キッズルーム
- 27. くす町健康レシピ
- オレンジカフェくす/介護予防
- 隣保館だより
- 29. シリーズ人権
- 30. お誕生・おくやみ/にぎりめし
- 31. ごみ出しカレンダー
- 休日当番医 ほか
- 32. わが家のアイドル/クロスワード

## 玖珠美山高校全国大会出場報告



(写真後列左から) 宿利町長、宮野悠太郎さん、加木みゆなさん、塩月光久校長、梶原教育長  
(写真前列左から) 小野菜さん、梅木菜々子さん、瀧石玲美さん、筒井朱璃さん

7月10日、全国大会に玖珠美山高校から出場する生徒が役場を訪れ、宿利町長に報告を行いました。

報告に訪れたのは、7月27日から開催された、全国高等学校総合体育大会出場の男子ホッケー部の宮野悠太郎さん(3年)、女子ホッケー部の加木みゆなさん(3年)、なぎなた部の梅木菜々子さん(3年)と小野菜さん(3年)、7月31日から開催された全国高等学校総合文化祭に作品を出展した瀧石玲美さん(3年)、9月15日開催の全国商業高等学校英語スピーチコンテストに出場する筒井朱璃さん(3年)です。

生徒たちは宿利町長の激励を受け、それぞれ大会への決意を述べました。

なぎなた競技では、個人の部で小野菜さんが見事準優勝を果たしました。

## 認知症のひとに優しいまちをつくりたい

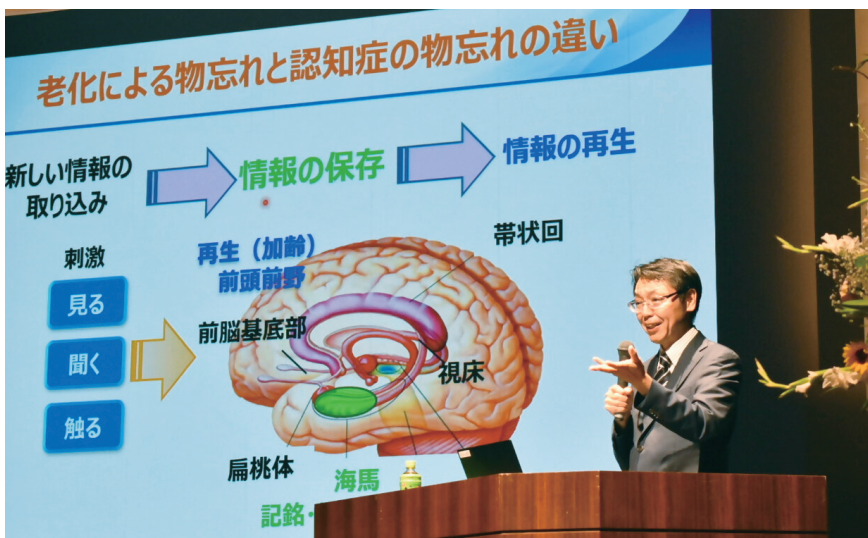

7月27日、「認知症と予防」講演会がくすまちメルサンホールで開催されました。

『認知症のひとに優しいまちをつくりたい』をテーマに、音楽療法士の遠江亮子さんによる音楽療法公開ワークショップと、大分大学医学部の木村成志先生による講演を行いました。

講演では、認知症の新しい治療薬や早期診断・治療の大切さ、予防のお話がありました。認知症予防に役立つ生活習慣として、1日当たり7,791歩以上の歩行、1時間20分～5時間21分の会話、5時間53分～7時間14分の睡眠をとること(昼寝は39分以内)などがあるそうです。(※)

来場者からは、「早速、日常生活を見直そう。」「できることを地域で活かしたい。」といった感想をいただき、認知症になっても住み慣れた玖珠町で、自分らしく暮らすためのヒントになりました。

※大分大などの研究結果による

# 玖珠美山 高等学校 創立10周年



シンボルマーク

## テーマ 「10年の伝統、未来へ向かって」

本校は2015年(平成27年)4月、玖珠農業高校と森高校を発展的に統合し、玖珠美山高校として全校生徒388人でスタートしました。今年度はちょうど10周年。記念の年を迎えました。

### 記念式典・講演

日 時 **10月11日(金)** 午前9時50分～

場 所 くすまちメルサンホール 玖珠町大字岩室24番地1

#### ～プログラム～

午前9時50分～10時05分

アトラクション(吹奏楽部)

午前10時10分～11時 記念式典

午前11時～12時(正午)記念講演

#### ◎記念講演◎



「生かせ、  
美山PRIDE!」

キム ソンヨン  
講師 **金 成妍 氏**  
久留島武彦記念館館長

### 記念試合

#### ラグビー部

日 時 **10月5日(土)**

場 所 玖珠町総合運動公園 対 熊本県立熊本工業高校



#### 男女ホッケー部

日 時 **10月13日(日)**

場 所 メルヘンの森スポーツ公園 対 広島山陽学園山陽高校



## 玖珠美山ってどんな学校？



進路に応じて、分かりやすく、力のつく授業を受けることができます。少人数や個別の指導



で丁寧に対応してくれるので、安心して勉強に取り組めます。



美山高校は学校行事や地域との連携にも力を入れています。定期的に行われる「美山マルシェ」では、地域産業科の手作りの野菜、草花、ジャムなどの加工品も販売しています。



## 美山高校躍進の秘密

### 一人ひとりの生徒の夢をかなえるシステムや組織的な取組

設定学科	普通科(3クラス)				地域産業科(1クラス)
1年次	アドバンストクラス 国公立大をはじめとする4年制大学志望者		標準クラス 私大・短大・専門学校志望者		3年間同じクラス ①普通科目の増加(進学に対応！) ②専門科目の充実(専門性を深める！) ③総合選択による農業以外の商業・情報科目の設置(幅広い学習内容！)
2年次	文Ⅰ 国公立大学 文系学部志望者	理Ⅰ 国公立大学 理系学部志望者	文Ⅱ 私大・専門学校 文系志望者	理Ⅱ 私大・専門学校 理系志望者	
3年次	文Ⅰ 国公立大学 文系学部志望者	理Ⅰ 国公立大学 理系学部志望者	文Ⅱ 私大・専門学校 文系志望者	理Ⅱ 私大・専門学校 理系志望者	

#### 学力向上に関する取組

- 習熟度別や少人数による授業、難関大学希望者の講座、個別指導
- 土曜講座、放課後指導、添削指導

#### 就職や資格試験に関する取組

- 公務員・就職講座、資格試験に向けた指導

#### 進路意識を形成するための取組

- 東京・つくば研修の実施・海外派遣事業による米国短期留学

#### 他校の生徒などと切磋琢磨する取組

- STEAMフェスタ、グローバルリーダー育成塾、留学フェアへの参加(県教委主催)
- くじゅうアグリ創生塾による先進技術研修、農業クラブ発表大会
- パークマットの開発・商品化、玖珠町大麦プロジェクトの新商品開発(産学官連携)

## +αの取組

／がんばってます！／



# 玖珠美山高等学校

玖珠美山高校は、開校から10年目を迎えました。現在、各学年普通科3クラス、地域産業科1クラスの計12クラスで、「自立・創造・協同」の校訓のもと、生徒は各自の進路達成を目指し、日々勉強や部活動に主体的に取り組んでいます。

## 進路実績

### 直近3年間の主な進路実績

国公立大学 41人				私立大学 111人		就職 53人	
九州大学	1	北九州市立大学	1	山梨学院大学	4	九重町役場	1
広島大学	1	熊本県立大学	1	青山学院大学	1	玖珠町役場	1
熊本大学	4	長崎県立大学	3	神奈川大学	2	自衛官(一般曹候補生)	5
長崎大学	1	ほか	10	駒澤大学	2	日本郵便(株)九州支社	1
鹿児島大学	1			近畿大学	1	名水美人	2
佐賀大学	2			立命館大学	2	大分県警察	1
大分大学	3			関西大学	1	(株)公月測量設計	2
山口大学	1			上智大学	1	トッパンパッケージ	
島根大学	1			同志社女子大学	1	プロダクツ福岡工場(株)	1
高知大学	1			福岡大学	5	クス精密	2
愛媛大学	2			西南学院大学	1	ほか	37
兵庫県立大学	1			久留米大学	5		
山口県立大学	2			立命館アジア太平洋大学	1		
高知工科大学	2						
下関市立大学	1						
周南公立大学	2						

## 部活動実績

### 第72回大分県高等学校総合体育大会

- ・男子・女子ホッケー部 優勝(九州大会出場)
- ・なぎなた部 演技 第3位(全国大会・九州大会出場)
- 試合競技 個人試合 優勝(全国大会・九州大会出場)

### 全九州高等学校体育大会

- ・男子ホッケー部 優勝(全国大会出場)
- ・女子ホッケー部 2位(全国大会出場)
- ・なぎなた部 試合競技 個人試合 第5位

### 第61回大分県吹奏楽コンクール

- ・吹奏楽部 小編成部門 銀賞

### 第42回高山辰雄賞ジュニア美術展

- ・美術部 推奨3人

### 令和6年度全国商業高等学校英語スピーチコンテスト大分県大会

- ・レシテーション(暗唱)の部 最優秀賞(全国大会出場)

### 第60回席上揮毫大会

- ・書道部 優秀2人(うち1人 九州総文出場)
- 推奨6人

### 全国高等学校総合文化祭(ぎふ総文2024)

- ・美術・工芸部門 出場

# 童話の里夏まつり 玖珠祇園大祭 が開催されました

## 第21回 玖珠祇園大祭



7月20日、協心橋周辺で第21回玖珠祇園大祭が開催されました。玖珠町3地区4つの祇園が集結し、迫力ある山車が巡行。当日は玖珠美山高校の書道パフォーマンス・ソーラン踊りや餅まき、ダンスパフォーマンスなども行われ、会場は盛り上がりました。

## 第44回 童話の里夏まつり



8月11日、第44回童話の里夏まつりが開催されました。「遊んで食べて花火」と銘打ち、玖珠川河川敷ではビアガーデンや出店で盛り上がり、春日町通りでは、ジャンボこいのぼりくぐりぬけなど楽しいイベントが行われました。久留島太鼓と盆踊りから最後に花火が打ち上げられ、まつりの締めくくりを華やかに飾りました。

### お知らせ

広報くす2024年8月号の10ページでお知らせした「野外音楽コンサート」は、主催者の都合により取りやめることになりました。

☎ 商工観光政策課 観光振興班 ☎ (72)7153



情報

## 新型コロナワクチン・高齢者インフルエンザ 予防接種のお知らせ

10月1日から、新型コロナワクチンの接種は定期接種になり、高齢者インフルエンザ予防接種と同様に、65歳以上の方が対象となります(下記の方が対象です)。

	高齢者新型コロナワクチン予防接種	高齢者インフルエンザ予防接種
対 象 者	①65歳以上の方 ②60歳から65歳未満の方であって、心臓、腎臓、呼吸器の機能またはヒト免疫不全ウイルスによる免疫の機能に障害を有する方	
定期接種期間	10月1日から令和7年3月31日までの期間内 ※ワクチンがなくなった場合は、期間内でも接種できないことがありますので事前に確認ください。	
自己負担額	2,000円	1,000円
	生活保護世帯の方は無料です。 ※西部保健所地域福祉室で、生活保護受給者証の発行を受け、医療機関に提出してください。	
接 種 回 数	1 回	
実 施 場 所	大分県内の医療機関 ※県外での接種は助成対象になりませんので、ご注意ください。	

今年度から、新型コロナワクチン予防接種の予約受付は、接種を希望する医療機関で行います。町外で接種する場合も、必ず事前に医療機関に接種日・時間、予約等についてご確認ください。

**予約開始は9月24日(火)からです**

### 【町内実施医療機関】

医療機関	高齢者新型コロナワクチン		高齢者インフルエンザ	
	実施曜日・時間	予約	実施曜日・時間	予約
麻生消化器科内科 ☎ (72)7100	(月・火・木・金) 午前9時～正午/午後2時～5時	要	(月・火・木・金) 午前9時～正午/午後2時～5時	不要
荒木医院 ☎ (72)2466	(月・火・木・金)午前9時～正午/午後2時～5時 (水・土)午前9時～正午	要	(月・火・木・金)午前8時30分～正午/午後2時～5時30分 (水)午前8時30分～正午/午後5時～5時30分 (土)午前8時30分～正午	要
北山田クリニック ☎ (73)2030	(月・火・木・金)午前10時～11時	要	(月～土)午前9時～正午	要
玖珠記念病院 ☎ (72)1127	(月～金)午後3時～4時	要	(月～金)午前9時～正午/午後2時～5時30分 (土)午前9時～正午	不要
玖珠耳鼻咽喉科医院 ☎ (72)2851			(月・火・金)午前10時～正午/午後2時～5時 (水・土)午前10時～正午	要
小中病院 ☎ (72)2167	(月・火・金)午後2時～4時	要	(月～金)午前8時30分～11時45分/午後2時～5時 (土)午前8時30分～正午	不要
高田病院 ☎ (72)2135	(月～金) 午前9時～正午/午後2時～5時	要	(月～金) 午前9時～正午/午後2時～5時	要
武田医院 ☎ (72)0170	(月～金)午前9時～10時30分	要	(月～金)午前9時～10時30分	不要
長内科小児科胃腸科医院 ☎ (72)2143	(月～金)午前9時～正午/午後2時～5時 (土)午前9時～正午	要	(月～金)午前9時～正午/午後2時～5時 (土)午前9時～正午	要
友成医院(玖珠町) ☎ (72)0330	(月・火・木・金) 午前9時～11時30分/午後2時～5時	要	(月・火・木・金) 午前9時～11時30分/午後2時～5時	不要
ともなり脳神経外科 ☎ (72)0550	(月・火・木・金) 午前9時～11時30分/午後2時～5時	要	(月・火・木・金) 午前9時～11時30分/午後2時～5時	不要
三池循環器内科クリニック ☎ (72)6101	(月・火・木・金)午前9時～正午/午後2時～5時 (水・土)午前9時～正午	要	(月・火・木・金)午前9時～正午/午後2時～5時 (水・土)午前9時～正午	不要

☎ 子育て健康支援課 健康推進班 ☎ (72)2022



## 情報

## 10月から児童手当制度が変わります

児童手当制度が改正され、10月(12月支給分)から支給対象者、支給額などが変わります。

制度改正の  
主な内容

- (1)所得制限の撤廃 (2)支給対象児童を高校生年代まで延長
- (3)第3子以降の支給額を月3万円に増額
- (4)第3子以降の算定に含める対象の年齢を「22歳到達後の最初の年度末まで」に延長
- (5)支給月を偶数月の年6回とします

## 〇制度内容の比較

	改正前(9月分まで)	改正後(10月分から)
支給対象	中学生 (15歳到達後の最初の年度末まで)	高校生年代 (18歳到達後の最初の年度末まで)
所得制限の撤廃	所得制限限度額、所得上限限度額あり	所得制限なし
手当月額	・3歳未満:月15,000円 ・3歳～小学校修了前 第1子・2子:月10,000円 第3子以降:月15,000円 ・中学生:月10,000円 ※所得制限限度額以上、所得上限限度額未満の場合は、特例給付として児童1人あたり一律月5,000円	・3歳未満 第1子・2子:月15,000円 第3子以降:月30,000円 ・3歳～18歳到達後の最初の年度末まで 第1子・2子:月10,000円 第3子以降:月30,000円 ※特例給付はなくなり、受給者全員が上記の支給額に
第3子以降の 算定対象	18歳到達後の最初の年度末まで	22歳到達後の最初の年度末まで
支給月	2月、6月、10月(年3回)	偶数月(年6回)

制度改正に  
よる申請が  
必要な方

- ・所得上限限度額以上の所得があり、支給対象外となっている方(新規認定)
- ・高校生年代の児童のみ養育している方(新規認定)
- ・現在児童手当を受給していて、算定児童に登録されていない高校生年代の児童を養育している方(額の改定)
- ・現在児童手当を受給していて、児童の兄弟など(18歳到達後の最初の年度末の翌日から22歳到達後の最初の年度末まで)を含むと3人以上いる場合(額の改定)

申請が必要な方には、案内文書、申請書などを送付します。  
対象者は案内文書に記載の期限までに申請をお願いします。

☎ 子育て健康支援課 子育て支援班  
☎ (72)2022



## 情報

## 9月24日～30日は結核予防週間です

結核は過去の病気だと思いませんか？

全国で毎年1万人以上の方が新たに結核と診断され、約1,600人以上が命を落としている重大な感染症です。日田・九重・玖珠では毎年10人前後の方が、新たに結核を発病しています。

結核の初期症状は風邪とよく似ていますので、咳や痰が2週間以上続く、微熱が続く、体重が急に減った場合などは、早めに医療機関を受診しましょう。早期に発見できれば重症化を防げるだけでなく、感染拡大を防げます。

また胸部X線検査を受けることで早期発見にもつながります。年に1回は検査を受けましょう。

☎ 西部保健所 地域保健課 疾病・感染症対策班 ☎0973(23)3133



## 情報

くすPayカード(QRコード<sup>(※)</sup>付きカード)のデザインが決定

くすPayカード(QRコード<sup>(※)</sup>付きカード)のデザインが、豊後森機関庫を上空より撮影した写真を用いたデザインに決定しました。左下にくすPayのロゴマーク、右下に豊後森機関庫キャラクターのクッキーちゃんが配置されます。

カード裏面には「くすPayご利用のご案内」とQRコード<sup>(※)</sup>が表示されています。くすPayカードにチャージ(入金)したり、支払をするときには、このQRコード<sup>(※)</sup>を加盟店舗の端末で読み取ってもらいます。

また、スマートフォン用のくすPayアプリ利用開始にも、くすPayカードが必要になります。ご利用方法などは、広報くすでもお伝えをしていく予定ですが、事業主体である玖珠町商工会の「くすPayホームページ」も開設予定です。

※QRコードは(株)デンソーウェーブの登録商標です。

表面

裏面  
(サンプル)

## おさらい… デジタル地域通貨「くすPay」とは？

デジタル地域通貨「くすPay」とは、玖珠町の加盟店でのみ使える電子マネーです。

スマートフォンなどに専用のアプリをダウンロードして、現金をチャージすることで、加盟店でのお買い物に利用できます。スマートフォンをお持ちでない方はQRコードが印字されたカードで利用できます。

また、お買い物した額に応じて100円(税抜)につき1ポイント「くすポイント」が付与されます。くすポイントは1ポイントにつき1円として加盟店で利用できます。

☎ 商工観光政策課 商工労政・企業誘致班 ☎(72)7153



## 情報

## 玖珠町有機センターの利用料金変更のお知らせ

玖珠町有機センターでは、牛の糞を堆肥化して農家へ堆肥を販売しています。9月1日より利用料金の改定を行いましたので、お知らせします。

## 牛糞持込料

2トン堆肥運搬車 1台 1,500円  
4トン堆肥運搬車 1台 3,000円

牛糞  
堆肥販売

1次発酵堆肥 2トントラック 1台 1,000円  
完熟堆肥 ホイルローダー 1バケット 1,000円  
20キロの肥料袋 1袋 100円

※袋は各自で持参、袋詰めも自身でお願いします。

牛糞堆肥の原料は牛糞ともみ殻、米ぬかになります。

※持込は和牛農家も可能ですが、持込に対する遵守事項がありますので、持込を希望の方はキュウエイファーム株式会社まで連絡をお願いします。

玖珠町有機センター営業時間:午前8時30分から午後5時まで(水、日曜日は休み)

☎ キュウエイファーム株式会社  
☎080(4447)2579



情報

## 食育イベントを開催します 食育×玖珠 SYOKUSU

日 時:9月20日(金) 午前9時30分～午後1時

場 所:トキハインダストリー 玖珠センター

内 容:健康チェック  
(血圧、体組成、推定野菜摂取量などの測定)

野菜350g当てゲーム

大分県産の夏野菜カレー  
レシピの配布 など

図 子育て健康支援課 健康推進班 (72)2022

参加無料

申込不要

参加特典  
あり

※なくなり次第終了

参加者全員に  
400ポイント  
プレゼントお  
お  
い  
た  
歩  
得

情報

## マイナポータルとの連携で 「ねんきんネット」はもっと便利になります!

「ねんきんネット」は、パソコンやスマートフォンからご自身の年金情報を手軽に確認できるサービスです。

「ねんきんネット」を使って以下のことができます

- ・ご自身の年金記録の確認 ・将来の年金見込額の試算
- ・「ねんきん定期便」や各種通知書の確認 など

さらに!マイナポータルと連携することで以下のこともできます

- ・扶養親族など申告書の電子申請
- ・社会保険料(国民年金保険料)控除証明書、公的年金などの源泉徴収票の電子データの受け取り など

利用登録は、マイナポータルから可能です。まずは、マイナポータルの利用者登録を行い、次に「ねんきんネット」との連携で利用登録が完了します。また、マイナンバーカードをお持ちでない方も、ユーザーIDを取得すると「ねんきんネット」を利用できます。

詳しくは日本年金機構ウェブサイトへ

ねんきんネット

検索

[https://www.nenkin.go.jp/n\\_net/](https://www.nenkin.go.jp/n_net/)



図 日田年金事務所 (0973)(22)6174

※自動音声案内に従いダイヤル②を押し次に  
ダイヤル②を押すと相談窓口につながります。  
福祉保険課 保険年金班 (72)1115



情報

## マイナンバーカードの出張申請を行います

マイナンバーカードをご希望で、役場窓口に来ることが困難な方を対象に、ご指定の場所(町内の施設、事業所など)へ職員が出向き、申請手続きをお手伝いします。

1人から申込可能です。

暗証番号をつけない「顔認証マイナンバーカード」の申請もできます。まずはご相談ください。

- |            |  |
|------------|--|
| 1 期 間      | 9月2日(月)から11月29日(金)までの平日午前9時から午後5時まで<br>※時間外・休日は要相談。  |
| 2 対象者      | (1)町内に住所がある方 (2)申請後2か月以内に転出する予定がない方<br>(3)当日マイナンバーカードを作る本人がご面会いただける方<br>(4)まだマイナンバーカードをお持ちでない方 |
| 3 申込条件     | (1)必要書類などの取りまとめにご協力いただけること<br>(2)受付および写真撮影ができるスペースを確保できること<br>※詳細はホームページ、または直接お問い合わせください。      |
| 4 申請に必要なもの | (1)通知カード(お持ちの方のみ) (2)住民基本台帳カード(お持ちの方のみ)<br>(3)本人確認書類(A書類1点もしくはB書類2点)                           |

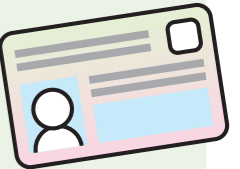

### 本人確認書類一覧

A書類(公的機関が発行した顔写真入りのもの)・・・運転免許証、パスポート、障害者手帳、在留カードなど  
B書類(顔写真無しのもの)・・・健康保険証、年金手帳、介護保険証、医療受給者証、社員証、学生証、  
母子手帳など

### 5 お申込から申請までの流れ

- (1) 希望日の1週間前までに住民課へ電話または「申込フォーム」からご予約ください。
- (2) 日程などの調整を行い、実施日が決まり次第ご連絡します。
- (3) 当日職員がご指定の場所まで訪問し、申請書の作成や写真撮影(無料)などの申請のサポートを行います。
- (4) 約1か月後、出来上がったマイナンバーカードを職員が直接お持ちします。



申込フォーム用  
二次元コード

図・☎ 住民課 総合窓口班 (72)1113



情報

## ブックスタート同窓会 主催:玖珠町母子保健推進協議会

日 時:9月24日(火) 受付/午前10時～ 開会/午前10時20分～

場 所:くすまちメルサンホール 健康増進室

内 容:乳児・小児の心肺蘇生、誤飲、水回りの事故など  
家庭内の事故防止について実演・講演

講 師:玖珠消防署

申込不要

参加費  
無料

図 子育て健康支援課 健康推進班 (72)2022



お子さまやお孫さまの  
もしものときに備えて、  
学びましょう!  
どなたでもお気軽に  
ご参加ください♪

## 募集 令和6年度第2回危険物取扱者試験が実施されます

実施機関 (一財)消防試験研究センター大分県支部

日 時	試験地	試験会場	試験種類
11月9日(土) 午前10時 午後2時 試験開始予定	大分市	大分大学	(午前)甲種・乙種(全類)・丙種
			(午後)乙種第4類のみ
11月17日(日) 午前10時 試験開始予定	別府市	別府市立青山中学校	甲種・乙種(全類)・丙種
	中津市	県立中津東高校	同 上
	日田市	県立日田林工高校	同 上
	豊後大野市	県立三重総合高校	同 上
	佐伯市	県立佐伯豊南高校	同 上
	国東市	県立国東高校	同 上

※受験票が届いたら、必ず試験会場を確認してください。大分市で乙種第4類を受験する方は午前と午後の選択はできません。  
全会場、車の乗り入れは禁止です。公共交通機関をご利用ください。

願書の配付 8月14日(水)から下記機関で配付予定  
大分市消防局・東・南署(予防課)、各出張所・分署  
県内各地域消防本部予防課、(一財)消防試験研究センター大分県支部

願書受付期間 9月11日(水)～24日(火)

願書の提出先

〒870-0034 大分市都町1-2-19 大分都町第一生命ビルディング5階  
(一財)消防試験研究センター大分県支部 ☎097(537)0427

## かんきょう情報

問 住民課 環境生活安全班 ☎(72)1137

### 9月10日から10月10日までは「生活排水きれい推進月間」です

大分県では、9月10日から10月10日までを「生活排水きれい推進月間」と定めています。食器を洗う前に油汚れを拭き取ったり、適量の洗剤を使うなど生活排水をきれいにする取組を呼び掛けています。

私たちは、恵み豊かな自然に囲まれ、きれいな水の恩恵を受けています。

河川のきれいな水を守り、子どもたちに引き継いでいきたいと思います。

毎日の生活の中で汚れた水を流さない  
「一人ひとりの心がけ」が大切です



食事や飲み物は  
できるだけ残さない



油汚れなどは拭き  
取ってから洗う



水切り袋を利用して  
食品くずを流さない



洗剤は、適量  
使用する

## 補助 令和6年度玖珠町結婚新生活支援事業

玖珠町では、少子化対策の強化を図ることを目的に、結婚に際して新居となる住宅の購入費や、アパートなどにかかる住居費などの一部を補助します。

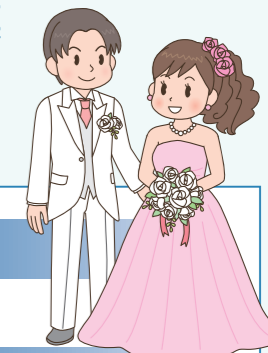

補助金額

上限30万円(夫婦ともに29歳以下の場合は60万円)

対象の世帯: 次の条件を全て満たす世帯が補助対象です。

- 令和6年1月1日から令和7年3月31日までの間に婚姻届を提出し、受理されていること
  - 令和5年度中の夫婦の所得を合算した金額が500万円未満であること
  - 夫婦ともに婚姻日の年齢が39歳以下であること
  - 申請時に、夫婦の双方または一方が玖珠町内の対象となる住居(新居)へ住民登録があること
  - 町税の滞納がないこと
  - ほかの公的制度による家賃補助を受けていないこと
  - 過去にこの制度に基づく補助を受けていないこと
- ※詳細は玖珠町ホームページをご覧ください。



玖珠町HP

問 みらい創生課 企画・SDGs推進班 ☎(72)1151

## 募集 歯科衛生士の免許を取得しませんか

歯科衛生士は、お口の健康づくりと口腔ケアで、笑顔のある健康な生活をサポートする国家資格の専門職です。

- ◆就職率100%で、卒業後は地元で働けます。
- ◆県内に学校があるため、学費も比較的安く済みます。
- ◆国家資格があるので、結婚や出産で一時離職しても再就職に有利です。

大分県にある歯科衛生士専門学校では、学校のご紹介や、保護者の学費負担を軽くする奨学金制度の紹介を行っている学校もあります。資料をご希望の方は、お気軽に各校へお問い合わせください。

お問い合わせ先

- 学校法人 溝部学園 大分県歯科技術専門学校  
☎0977-67-3038
- 学校法人 平松学園 大分歯科専門学校  
☎097-535-0201
- 学校法人 後藤学園 藤華歯科衛生専門学校  
☎097-513-8282



## 柔道整復師(整骨院・接骨院)の正しい受診方法

柔道整復師(整骨院・接骨院)をご利用になる場合、国民健康保険証が「使える場合」と「使えない場合」があります。

### ○保険証が使える場合

- ①外傷性のねんざ・打撲・挫傷  
(肉離れなど)
- ②骨折・脱臼の応急手当て  
(応急手当以外は医師の同意が必要)

### ×保険証が使えない場合

- ①日常生活の単なる筋肉疲労や肩こり・腰痛など  
(慢性的な要因)
- ②保険医療機関で同じ負傷を治療中の場合
- ③脳疾患後遺症などの慢性病・内科的要因の疾患
- ④労災保険の対象となる場合

### 施術を受けるときの注意事項

#### ①負傷の原因を正しく伝えましょう

外傷性以外の原因の場合は保険証を使えません。負傷原因(いつ・どこで・何をして・どんな症状か)を正確に伝え、保険証が使えるかどうか確認してください。

#### ②病院での治療と重複はできません

保険医療機関(病院、診療所など)で同じ負傷を治療中の場合は、施術を受けても原則として保険の対象になりません。

#### ③施術が長期にわたる場合は、医師の診断を受けてください

施術が長期にわたる場合は、病気などの内科的要因も考えられますので、医師の診断を受けてください。

### 医療費の適正化にご協力ください

医療費は、みなさんの保険税や自己負担などで賄われています。医療費が正しく使われないとみなさんの家計や保険財政を圧迫してしまいます。

柔道整復師を受診する際は、外傷以外の原因では健康保険を使うことはできませんので、何が原因で負傷したのかをきちんと話しましょう。みなさん一人ひとりが国民健康保険の使える範囲を正しく理解し、適切に受診することが医療費の適正化につながります。

また、みなさんに納めていただいた保険税を適正に使用するために、施術内容などを文書で確認させていただく場合があります。ご理解とご協力をお願いします。

## 忘れていませんか?1年に1回の健康チェック!~特定健診のご案内~

総合健診(特定健診&がん検診)は、残りわずかです。

**当日受付はしていません。**事前申込にご協力をお願いします。  
玖珠町国保の方は無料で受診できますので、ぜひ受診してください。

日 程/くすまちメルサンホール 9月10日(火)、18日(水)  
29日(日)

受付時間/午前8時30分~10時 持ち物/健診セット、特定健診受診券(A4・水色)、健康保険証

※特定健診の受診券は6月下旬に対象者に右上のオレンジ色の封筒で送付しています。

特定健診を受診する際に必要ですので、必ずご持参ください。



## 9月10日～16日は自殺予防週間

誰も自殺に追い込まれることがない  
社会の実現を目指して

日本の自殺者数は年間2万人を超えています。玖珠町でも年間5人前後の方が自らの命を絶っています。

自殺の背景には、精神保健上の問題だけではなく、過労、生活困窮、育児や介護疲れ、いじめや孤立などの様々な社会的要因が連鎖して存在しています。自殺の多くが追い込まれた末の死であり、誰にでも起こり得ます。

### ゲートキーパーとは

自殺の危険を示すサインに気づき、適切な対応（悩んでいる人に気づき、声をかけ、話を聞いて、必要な支援につなげ、見守る）を図ることができる人のことで、言わば「命の門番」とも位置付けられる人のことです。

周りを見て、悩んでいる人がいたら、声を掛けることから始めませんか？

## 9月は健康増進普及月間です

1に運動 2に食事 しっかり禁煙 良い睡眠  
～健康寿命の延伸～

今の生活習慣は、未来の自分づくりの基盤となります。自分自身に合った健康づくりを実践し健康寿命を延ばしましょう。

運動

ながらストレッチで  
+10分！



食事

毎日の食事に  
野菜を使った  
料理を+1皿！



禁煙

禁煙でたばこの煙を  
マイナスに！



健診は  
お済みですか？

日 時 9月2日(月)、10日(火)、18日(水)、29日(日)  
受付時間 午前8時30分～午前10時  
場 所 くすまちメルサンホール

※事前に申込みが必要です。  
※電話やFAXでの申込はできません。  
申込用紙を提出しての受付となります。

## 犬を飼っている皆さまへ

### ●犬を飼い始めたら登録を行いましょう

犬を飼っている方には飼い犬の登録が狂犬病予防法で義務付けられています。登録の申請があった際に、鑑札を交付します。登録をした犬が死亡したときや、犬の所在地・所有者の住所などの変更、所有者を変更した場合の届出も法によって義務付けられています。飼い主は、必ず届出を行いましょう。

### ●狂犬病予防注射を毎年1回受けましょう

狂犬病の感染を予防するため予防注射を受けましょう。  
(狂犬病予防法で義務付けられています。)



### ●散歩中のフンは 飼い主が責任を持って 持ち帰りましょう



### ●自宅以外ではリードを 必ずつけましょう



## 9月の 健康カレンダー

乳幼児健診・健康相談

【場所】くすまちメルサンホール

4か月児健診(R6年5月生)	9月27日(金)
7か月児健診(R6年2月生)	9月27日(金)
2歳児健康相談(R4年4、5月生)	9月12日(木)
11・12か月児健康相談(R5年9、10月生)	10月2日(水)

※受付時間は個別に通知します。

### 母子手帳交付

9月11日(水)、26日(木)、10月11日(金)

【時間】午前9時～午後4時

【場所】玖珠町役場1階6番窓口



## お知らせ

### 屋外広告物適正化旬間のお知らせ

9月1日(日)から10日(火)は屋外広告物適正化旬間です。  
県では「良好な景観の形成」「自然のおもむきの維持」「広告物の倒壊・落下などによる危険防止」のために、屋外広告物条例を定め、設置場所や大きさなどを規制しています。

良好な景観形成と事故防止のため、広告物の適正な表示にご協力願います。  
岡玖珠土木事務所 建設・保全課  
☎(72)1152

### 交通規制にご協力をお願いします

玖珠土木事務所では、県道678号(書曲野田線)の道路改良工事に伴い、書曲踏切の拡幅工事を行います。  
工事期間中は県道678号(書曲野田線)を次のとおり交通規制します。  
車両通行上、ご不便をおかけしますが、ご理解とご協力をお願いします。

【規制日時】  
夜間全面通行止め  
10月7日(月)～11月29日(金)  
午後10時～午前5時

## 募集

### 日田玖珠広域消防組合職員採用試験

【採用職種】消防吏員  
【採用予定人員】若干名  
【採用年月日】令和7年4月1日(予定)  
【対象】平成7年4月2日から平成19年4月1日までに生まれた方  
※日本国籍を有しない人、地方公務員法第16条の欠格条項に該当する人は受験できません。

#### 【試験日】

第1次試験…9月29日(日)  
【試験会場】日田市役所7階大会議室

【採用試験案内および受験申込書配布場所】日田消防署、玖珠消防署、玖珠町総務課、九重町総務課、日田市役所1階総合案内で、8月26日(月)から配布。  
【受付期間】9月2日(月)～11日(水)  
※郵送のみの受付で、9月11日(水)までの消印があるものに限り受け付けます。

岡日田玖珠広域消防組合消防本部総務課(日田消防署1階)  
☎0973(24)2204(担当:飯田)

※詳細は、消防組合ホームページを「日田玖珠広域消防組合HP」をご覧ください。



日田玖珠広域消防組合 HP

※規制期間全日通行止めにはなりません。  
詳細な日時は予告看板などでお知らせします。  
工事の進捗に伴い変更となる場合があります。

【規制区域】県道678号(書曲野田線)書曲踏切付近  
玖珠郡九重町大字松木  
岡九州旅客鉄道株式会社大分工務所

☎097(513)5853  
玖珠土木事務所建設・保全課  
☎(72)1152

### アイヌの人々に対する相談窓口

アイヌの方々からの様々なご相談をお受けします。日常生活でお困りのこと、嫌がらせ、差別など何でもご相談ください。

【日時】月曜日～金曜日

(※祝日、12月29日～1月3日を除く)

午前9時～午後5時

●相談無料 ●匿名可

●秘密厳守

相談専用電話

アイヌの方々のための専用フリーダイヤル

☎0120(771)208

※本相談事業は(公財)人権教育啓発推進センターが、厚生労働省生活相談充実事業により実施するものです。

岡(公財)人権教育啓発推進セ

## 大分県立

### 日田高等技術専門校令和7年度訓練生募集(高校新卒前期)

【科名】オフィスビジネス科  
【対象】令和7年3月に高等学校卒業見込みの方  
【内容】コンピュータの基礎知識と応用技術およびワープロ、簿記、会計などの事務処理について習得  
【定員】20人(新卒10人程度)  
【授業料】無料(入校時に教科書などの実費が必要)  
※経済的理由により受講が困難な方には、融資制度有り。

(要件有り)

【募集期間】9月9日(月)～10月2日(水)

【試験日】10月11日(金)

【合格発表】10月16日(水)

【入校日】令和7年4月8日(火)

【訓練期間】1年間

岡大分県立日田高等技術専門校

☎0973(22)0789

### 12月訓練受講生募集(ハロートレーニング)受講料無料!

【募集コース】電気システム科(企業実習付き)、ものづくり溶接科、ものづくりアシスタント科  
【募集期間】9月30日(月)～10月31日(木)  
【訓練期間】12月3日(火)～令和7年5月30日(金)

ンター

☎03(5777)1802

### ハローワークからのお知らせ

#### 障がい者就職面接会の開催

障がい者の就職の促進を図るため、障がい者を対象とした就職面接会を次のとおり開催します。

【日時】9月24日(火)

第一部…午前10時～正午  
第二部…午後1時30分～3時30分

【場所】レンブラントホテル大分2階「二豊の間」

※参加を希望される障がい者の方は、管轄のハローワークまでお問い合わせください。

岡ハローワーク日田

☎0973(22)8609

### 大分県立日田高等技術専門校オープンキャンパス

【日時】9月8日(日)

【内容】

午前10時…受付(飛び入り見学歓迎)

午前10時30分…ガイダンス(概要説明)

午前11時…校内見学(実習場見学)

午前11時15分…希望の訓練実習を一つ体験

・プレゼンソフト操作実習

・ガーデニング小物製作  
正午…個別相談会  
・何でも気軽に相談

【参加料】無料※予約不要

岡大分県立日田高等技術専門校

☎0973(22)0789



### 試験電波によるテレビ受信障害について

試験電波を照射する影響でテレビの映りが悪くなる可能性があります。

【影響期間】

9月19日(木)から約1か月間

岡700MHzテレビ受信障害対策コールセンター

☎0120(700)012

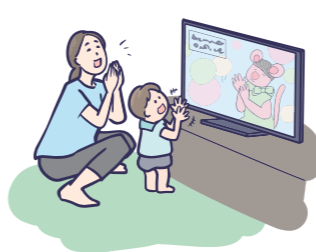

### 11月3日(文化の日)に実施する第12回しんげん大分学検定の受験者を募集!

初めての方は「入門コース」から。今年刊行した『大分学のすゝめ』(A4版36ページ、フルカラー、500円+税)から問題の60%を出題。  
100点満点の60点以上で大分学初級に認定。来年からは「マスターコース」を受験できます。「入門コース」の受験料は、2,000円で、高校生以下は無料です。

オンラインでも受験できますので、ぜひチャレンジしてみませんか?  
岡大分学検定  
☎097(538)9731



## イベント

### 第40回大分矯正展

大分刑務所では、「社会を明るくする運動」の一環として、大分矯正展を開催します。

【日時】11月3日(日)

午前9時～午後4時

【場所】大分刑務所(大分市畑中)

【内容】刑務所作業製品の展示・即売、矯正広報など(内容は、変更する場合があります)。

所内見学は実施予定です。

【入場料】無料※駐車場あり

※感染症や災害などの影響により中止することもあります。

岡大分刑務所作業部門

☎097(546)3153

ネイルとまつ毛は同時に出来ます!  
リサイクルショップもお気軽に立ち寄りください!  
080-7988-2138

HAPPY vision  
お手はいいです!

ネイルサロン  
eyelash salon yuy  
eyelash salon yuy

ネイルサロン  
eyelash salon yuy  
eyelash salon yuy

OPEN 9:00 - 17:00  
水曜・日曜定休

(広告欄)

## くらしについての 困りごと・ご相談はお気軽に

# 相談のご案内

### 行政相談会

#### 9月～10月は行政月間です

毎日の暮らしの中で、道路や年金など役場の仕事について、わからないことや困ったことはありませんか。行政相談委員への相談は、下記日程で行っています。相談は無料で秘密は厳守しますので、お気軽にご相談ください。

●日 時：9月9日（月）、17日（火）  
午前10時～正午

●場 所：くすまちメルサンホール1階 研修室

●相談担当者：行政相談委員 藤野 哲郎 さん

☎ 総務課 行政班 ☎（72）1111

### 年金相談

要予約

●日 時：9月18日（水）午前10時～午後3時

●場 所：玖珠町役場2階202会議室

●相談担当者：日田年金事務所職員

☎ 日田年金事務所 ☎0973（22）6174

※自動音声案内に従いダイヤル①を押し、次の案内でダイヤル②を押すと受付窓口につながります。

### 行政書士無料相談会

相続、遺言、農地転用、許認可申請、技能実習など外国人雇用、生活および老後の心配ごとなどの相談に応じます。※紛争の恐れのない範囲での相談になります。

●日 時：9月19日（木）午後1時～3時

●場 所：玖珠町役場2階202会議室

☎ 総務課 行政班 ☎（72）1111

大分県行政書士会日田支部会 ☎090（8289）4664

### 無料障がい年金相談

要予約

予約制です。お早目に予約をお願いします。

●相談日：9月24日（火）午後1時30分～4時30分

●場 所：玖珠町老人福祉センター相談室

●相談員：島津社会保険労務士事務所 島津 正一 さん

☎ ふれあい総合相談センター ☎（72）5001

### 消費者トラブルに関する出張相談

専門の消費生活相談員が、悪質商法、架空請求、多重債務など、身近な消費者トラブルの出張相談を開催します。

●日 時：9月25日（水）午前10時～午後4時

●場 所：玖珠町役場2階202会議室

☎ 商工観光政策課 観光振興班 ☎（72）7153

日田市消費生活センター ☎0973（22）9393

### 遺言等無料公証相談

要予約

●日 時：平日（土日祝日を除く）

午前9時～正午、午後1時～5時

●場 所：日田公証役場

●相談担当：日田公証役場公証人

●相談内容／①遺言のほか、高齢者などの老後の財産管理、土地・建物の賃貸借や売買、金銭の貸し借り、離婚に伴う養育費や財産分与、尊厳死宣言などの公正証書の作成に関する相談、②会社の定款や契約書類の認証などに関する相談③相続問題に関する法律相談

☎ 日田公証役場 ☎0973（24）6751

（事前に電話で予約をお願いします。）

### 大分県弁護士会 法律相談

要予約

予約制です。お早目に予約をお願いします。

●相談日：9月12日（木）午後1時30分～3時30分

●場 所：くすまちメルサンホール 健康総合相談室

●費 用：30分以内 5,500円（税込）

※ただし、収入が一定以下の方や、多重債務の相談は無料

☎ 大分県弁護士会 ☎097（536）1458

### 障がいのある方の相談支援

玖珠町では、障がいのある方やその家族、関係者からの相談を受け、本人の自立した生活のために必要な助言・情報提供・サービス利用の支援などを行っています。

#### 一般的な 障がいに関する 相談

- ・すぎのこ村Beeすけっと（くす）  
玖珠町大字塚脇640番地の3（わ～くす・たんぽぽ内）  
☎0973（27）6251（日田事業所）
- ・地域生活支援センター「はぎの」  
九重町大字町田554番地の1  
☎0973（78）8882（九重事務所）

#### 子どもの 障がいに 関する相談

- ・こども相談支援センター「のあ」  
玖珠町大字塚脇581番地の3  
☎（72）1023

☎ 福祉保険課福祉班 ☎（72）1115



今月の  
図書

# わらべの館だより

問 わらべの館

☎ (72)6012 FAX (72)6030



祖母姫、ロンドンへ行く!

榎野 道流／著  
小学館

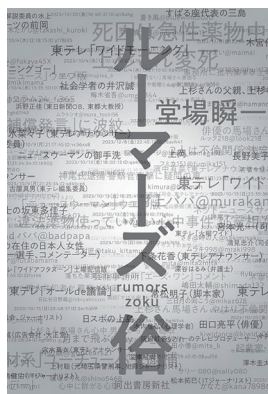

ルームーズ俗

堂場 瞬一／著  
河出書房新社

『古本食堂 新装開店』

原田 ひ香／著 角川春樹事務所

『同居鯨 間借り鯨まさよ 2』

原 宏一／著 双葉社

『わたしの1ヶ月1000円ごほうび』

おづ まりこ／著 KADOKAWA

『黄昏のために』

北方 謙三／著 文藝春秋

『すうがくさんぽ』

前田 まゆみ／著 あすなろ書房

『頭スッキリ認知症予防!』

脳トレ100日ドリル』

千葉 久義／監修

メディアソフト



## 9月のおもな行事

『えほんの会』「とんぼのめがねを作って  
とんぼの世界!?を見てみよう」

日 時 9月4日(水)午前10時30分～

場 所 わらべの館 児童図書室



## 今月の休館日

2日 月 / 9日 月 / 17日 火

24日 火 / 30日 月

## 館内整理日

25日 水 (児童図書室は休館です)

## 蔵書点検のお知らせ

9月は蔵書点検のため、本の貸出を一部  
制限します。

●9月3日(火)～ 書庫の本の貸出・持出停止

●9月10日(火)～20日(金)  
児童図書室はお休み

●9月21日(土)～ 通常どおり



### 「蔵書点検とは?」

現在わらべの館にある約8万冊の本が、  
紛失・破損していないか、本棚の正しい位置  
にあるか、整理しながら1冊ずつ点検・確認  
していくものです。

蔵書点検期間中に、本の返却をする場合  
は、返却ポストをご利用ください。

※豊後森藩資料館は、通常どおり開館しています。



## 日本童話祭・久留島武彦顕彰

第42回全国児童生徒俳句大会投句の募集を開始しました!

募集期間(消印有効) 9月1日(日)～11月30日(土)

詳しくは玖珠町ホームページの募集要項をご覧ください。たくさんのご応募をお待ちしています! 玖珠町HP





久留島武彦記念館だより

〒久留島武彦記念館  
(73) 9200



## 久留島武彦と挿絵画家シリーズⅡ

たか ばたけ か しょう

# 高島華宵展=華麗なる大正ロマン=



9月10日(火)~10月27日(日)

大正ロマンを代表する挿絵画家・高島華宵は、上京してすぐに久留島武彦の立ち上げたお伽劇団の一員として、晩年まで交流を続けました。今回愛媛県の高島華宵大正ロマン館に特別協力をいただきました。貴重な華宵の作品を数多くみられるまたとないチャンスです。ぜひお越しください。



### 次回企画展

久留島武彦と挿絵画家シリーズⅢ

日本初  
グラフィックデザイナー  
すぎ うら ひ すい  
杉浦非水展

11月2日(土)~12月22日(日)

## 久留島武彦生誕150年記念特集⑤

# くるしま寄席開催決定!

久留島先生を題材にしたオリジナルの落語と講談をお楽しみいただけます。

落語は桂紋四郎さん、講談は旭堂南龍さんです。お申込は電話または申込フォームから!



申込フォーム

日 時: 9月28日(土) 14時~

場 所: 久留島武彦記念館

入場料: 町内者150円、町外者300円、18歳未満無料

定 員: 100名(先着順)

久留島武彦生誕150年

くるしま寄席

桂紋四郎 旭堂南龍

令和6年9月28日(土)

開場: 午後1時30分 入場料: 町内150円/町外300円  
開演: 午後2時 高校生以下無料

会場: 久留島武彦記念館 申込: 申込フォームまたは電話

定員: 100名(先着順)

お問合せ先: 久留島武彦記念館 TEL0973-73-9200

関連行事  
桂紋四郎特別公演  
桂紋四郎、大いに唄う

日時: 令和6年9月29日(日) 午後2時開演  
会場: お問い合わせ先: 九重文化センター TEL0973-76-3888  
入場料: 一般2,000円、中学生以下1,500円、小学生未満無料

## くすまちメルサンホール メルSTAFF募集!

くすまちメルサンホールで開催される、コンサートや演劇の運営ボランティアスタッフを募集します。

ご来場のお客さまに夢のひとつをお届けする業務です。コンサートなどの文化芸術を鑑賞することが好きで、『支える』側も体験してみたい方はぜひ、お手伝いをお願いします。多くの方の応募をお待ちしています。

### 【申込資格】

- ・玖珠町に居住する、高校生以上の方  
(高校生は町外の方でも可能です。)
- ・舞台芸術に興味があり、文化ホール事業に関わる活動をしてみたい方

### 【活動内容】

- ・中央公民館が主催、共催する自主公演業務
- ・フロントスタッフ(チケットもぎり、来場者の検温・受付、入場・会場案内、会場整理など)

### 【活動期間】

9月より翌年3月まで(意思確認のうえ、年度更新します。)

【募集人員】 20人程度

【募集期間】 通年



### 【申込方法】

くすまちメルサンホールに備付けの登録申込書に必要事項をご記入いただき、提出してください。

### 【特典】

ホールスタッフ(フロント)の活動を2回された方は、1回分ホールイベント研修として、次回開催の『ホールイベント招待券』を贈呈します。

### 【その他】

- ・ボランティア活動につき無報酬です(交通費の支給ありませんのでご了承ください。)
- ・登録者は、玖珠町の負担でボランティア活動保険に加入します。
- ・集合時間が午前中で、午後まで活動がある場合は、弁当を支給します。
- ・希望者には、ボランティア活動証明書を発行します。

## 出品無料

## 「くすまち文化祭」 作品募集

11月に開催されるくすまち文化祭の美術文芸部展示部門の作品を募集します。

### ○出品部門

- ① 絵画の部  
【日本画、洋画(水彩画、パステル画、アクリル画)、南画、俳画】
- ② 書の部
- ③ 写真の部
- ④ 工芸の部【生活工芸、彫刻工芸】

### ○出品資格

町内在住の小学生、中学生、高校生、一般の方  
※町外在住者でも「町内へ通学・通勤」「町内の教室などで習う方」は出品可能

### ○出品点数

原則1点

### ○展示期間・展示場所

11月1日(金)～5日(火)  
くすまちメルサンホール  
1階・2階ホワイエ ほか

### ○搬入期間・受付時間・受付場所

10月28日(月)～30日(水)  
午前8時30分～午後6時  
くすまちメルサンホール1階事務室

### ○搬出期間・受付時間・受付場所

11月6日(水)～11月7日(木)  
午前8時30分～午後6時  
くすまちメルサンホール1階事務室

※賞の序列はつけません

※詳細はお問い合わせください



## お知らせ

9月9日(月)から16日(月)まで、蔵書点検および蔵書整理のため図書室はお休みとなります。ご了承ください。



# くす おでかけ情報

-Odekake Joho-

最新のおでかけ情報をチェック！



行事・日時	場 所	お問い合わせ先
<b>ミニトレイン運行</b> 毎週 <b>日曜日</b> 午前10時30分～午後3時30分	豊後森機関庫公園	商工観光政策課 観光振興班 ☎(72)7153
<b>くるしま水軍軒先市</b> 9月5日(木) 午後7時～	森本町通り	久留島水軍軒先市実行委員会 ☎(72)0301
<b>SL定期清掃</b> 9月8日(日) 午前8時～(1時間程度)	豊後森機関庫公園	商工観光政策課 観光振興班 ☎(72)7153
<b>月イチ機関庫マルシェ</b> 9月8日(日) 午前10時～午後4時	豊後森機関庫公園	玖珠町観光協会 ☎(72)1313
<b>山下岩戸祭</b> 9月15日(日) 午後1時～神事	山下大御神社	玖珠町観光協会 ☎(72)1313
<b>くるしま水軍軒先市</b> 10月5日(土) 午後7時～	森本町通り	久留島水軍軒先市実行委員会 ☎(72)0301



## ベビー&キッズルーム



日 時	行 事	場 所	詳 細
毎日(土日祝日除く) 午前9時～11時	園庭開放 【事前にご連絡ください】	たかすこども園	☎(72)2325
毎日(土日祝日除く) 午前9時～11時		杉ノ子こども園	☎(73)8120
毎日(土日祝日除く) 午前9時～11時		くすのきこども園	☎(72)4527
毎日(土日祝日除く) 午前10時～11時		くるみ夢愛児園	☎(72)6066
毎週金曜日 午前10時～11時30分		くるみの森愛児園	☎(72)0854
毎週火・木曜日 午前10時～11時30分		カトリック玖珠幼稚園	☎(72)1074

子育て支援センター いちごのきもち(睦福社会) ☎(72) 4860 **開所時間** 月～金曜日 午前9時～午後3時

日 時	行 事	日 時	行 事
3日(火) 午前10時30分～	敬老の日制作	20日(金) 午前10時30分～	絵本の日
5日(木) 午前10時30分～	敬老の日制作	24日(火) 午前10時30分～	お誕生日会【要予約】
10日(火) 午前10時30分～	救急講習【要予約】	27日(金) 午前10時30分～	身体測定
18日(水) 午前10時30分～	バス遠足 うみたまご 【要予約】	28日(土) 午前10時頃～	くるみ夢愛児園 運動会1種目参加

森自治会館 ☎(72) 1093

日 時	行 事
11日(水) 午前10時30分～11時30分	♡いつも頑張っている ママへ♡ 「☆ご褒美マッサージ☆」

玖珠自治会館 ☎(72) 1511

日 時	行 事
19日(木) 午前10時30分～11時30分	親子で楽しむ音遊び&工作 【要予約※10組】

※わらべの館の行事は、本誌23ページで確認できます。



まいにち  
お手軽!

## くす町 健康レシピ

Vol.16

## 豚肉と夏野菜のゴマドレ煮

材料(2人分)

豚バラスライス	150g	ゴマドレッシング	
小麦粉	大さじ1(9g)		大さじ3(45g)
トマト	1個(200g)	とろけるチーズ	大さじ2(16g)
ナス	1本(80g)	小ねぎ	1本(5g)

9月になりましたが、まだまだ暑い日が続きます。今回は暑さや疲れに効く「豚肉と夏野菜のゴマドレ煮」を紹介します。

豚肉には糖質をエネルギーに変える働きのあるビタミンB1が多く含まれ、疲労回復やストレスの軽減が期待できます。

また、トマトやナスに含まれるカリウムは、体の中の余分な塩分や水分を排出する働きがあります。水分と一緒に体の熱を放出し、のぼせやほてりを鎮める効果もあるため、だるさや食欲不振などの症状の予防や緩和にも効果があります。

### 作り方

- 1 豚肉を10cmの長さに切り、小麦粉をまぶす。
- 2 トマトとナスは1cm幅の輪切りにする。
- 3 フライパンにトマト、ナス、豚肉の順で重ね入れ、ゴマドレッシングをまわしかける。
- 4 蓋をして中火で10分加熱する。豚肉に火が通ったらチーズを加えて蓋をし、さらに1分加熱してチーズを溶かす。
- 5 ねぎを散らして完成。

### 栄養成分

(1人当たり)

エネルギー	344kcal
タンパク質	18.5g
脂質	25.3g
炭水化物	13.9g
食塩相当量	1.3g



玖珠町食生活改善推進協議会

住み慣れたこの「まち」で自分らしく「くす」

## みんなで介護予防

No.6

さいかいだかきえもん  
江戸時代の陶工・酒井田柿右衛門が、夕日に映える柿の葉のオレンジ色からヒントを得て作り出した赤絵磁器は、世界中で高い評価を受けたんだ。

同じように、認知症の支援活動も、この「柿色」のように世界中に広まってほしい、との願いがこめられているんだにや。



あのオレンジ色のバンドはなあに？

認知症サポーター養成講座を受けると授与されるリストバンドで、

認知症の人や家族を温かく支援する目印だにや。



すてき♡

### 9月は世界アルツハイマー月間 & 9月21日は世界アルツハイマーデー

認知症は誰もがなりうるもので、多くの人にとって身近なものとなっています。「認知症になっても安心して暮らせる玖珠町」であるために、街頭で啓発活動を行います。

日時:9月21日(土) 午前10時~11時

場所:①Aコープ玖珠店 ②道の駅 童話の里くす

＼お茶を楽しみながらみんなで語ろう／

## オレンジカフェくす

参加費

100円

認知症の方やそのご家族、地域の方々など誰でも参加でき、笑顔になれる交流の場です。介護や福祉の専門職にも相談できます。

場 所	日 時	
玖 珠 自 治 会 館	9月 5日(木)・10月 3日(木)	午前10時~
北 山 田 自 治 会 館	9月 6日(金)・10月 4日(金)	
旧 八 幡 小 学 校	9月 9日(月)・10月21日(月)	午後 2時~
森 自 治 会 館	9月17日(火)・10月15日(火)	
くすまちメルサンホール	9月30日(月)・10月28日(月)	午前10時~

## くす雑談会(本人ミーティング)

日時:9月26日(木)  
午前10時~

場所:くすまち  
メルサンホール

もの忘れが気になり始めた方や認知症の診断を受けた方が集まり、日常生活の中で工夫していること、やってみたいことなど、気兼ねなく楽しく語り合う場です。

9月17日(火)~24日(火)は機関庫の  
オレンジライトアップも行われます。



認知症支援のシンボルカラーであるオレンジ色が、機関庫をやさしく包みます。認知症について考えるきっかけになれば幸いです。

問 玖珠町地域包括支援センター ☎(72)7154 福祉保険課 高齢者支援班 ☎(72)1115

# 隣保館だより

問 玖珠町隣保館 ☎ (72)0886

## 子どもの人権

子どもにも大人と同様に人権があります。大人以上に人権を侵害されやすい子どもは、社会的に保護され、守られなければならない存在です。

しかし、子どもを取り巻く環境は、虐待、いじめ、体罰、子どもの貧困など問題があふれ、大変深刻な状況にあります。さらに、子ども同士の「ネットいじめ」や、大人による児童買春など、インターネットや携帯電話を悪用した行為も大きな社会問題となっており、子どもの人権が守られていない状況です。

子どもたちが一個人として尊重されない社会は、大人にとっても生きにくい社会です。また、「子どもの人権」は、子どもだけでは守ることはできません。子どもに関わる問題を解決していくためにも、子どもに関わる権利を理解することが大切です。

### 「子どもの権利条約」と4つの権利(原則)を知っていますか

子どもの権利条約(児童の権利に関する条約)は、世界中すべての子どもたちがもつ人権(権利)を定めた条約です。大人と同様にひとりの人間としての人権を認めています。また同時に、大人へと成長する過程において、子どもには年齢に応じた保護や配慮が必要な面もあるため、子どもならではの権利も定めています。子どもの生存・発達・保護・参加などに関わる様々な権利を具体的に定めています。

子どもの権利を尊重し実践していく上では、常に忘れてはならない「子どもの権利条約」の4つの権利(原則)があります。

#### 生命、生存および発達に対する権利 (命を守られ成長できること)

すべての子どもの命が守られ、もって生まれた能力を十分に伸ばして成長できるよう、医療、教育、生活への支援などを受けることが保障される。

#### 子どもの意見の尊重 (意見を表明し参加できること)

子どもは自分に関係のある事柄について自由に意見を表すことができ、大人はその意見を子どもの発達に応じて十分に考慮する。

#### 子どもの最善の利益 (子どもにとって最もよいこと)

子どもに関することが決められ、行われる時は、「その子どもにとって最もよいことは何か」を第一に考える。

#### 差別の禁止(差別のないこと)

すべての子どもは、子ども自身や親の人種や国籍、性、意見、障がい、経済状況などどんな理由でも差別されず、条約の定めるすべての権利が保障される。

### 隣保館は、あなたの身近な 相談窓口です。

隣保館では、人権に関すること、生活のこと、就労のことなど様々な相談に応じています。町内にお住まいの方であればどなたでも相談ができます(相談無料)。相談内容は固く守られていますのでご安心ください。なお、相談は電話でも受け付けていますが、相談内容によっては、ご来館が必要な場合もあります。



大分県人権啓発  
イメージキャラクター  
きこちゃん

## 9月の行事予定

※玖珠町隣保館(保)、集会所(集)

5日(木)	午後1時30分～	生花教室(保)	18日(水)	午前9時30分～	料理教室(集)
8日(日)	午後1時30分～	編物教室(保)	22日(日)	午後1時30分～	編物教室(保)
11日(水)	午後3時30分～	書き方教室(保)	25日(水)	午後3時30分～	書き方教室(保)
12日(木)	午前9時30分～	茶道教室(保)	26日(木)	午前9時30分～	茶道教室(保)

※ハローワークの求人情報もありますので、お気軽に隣保館にお尋ねください

## 心豊かな世代が育つ 童話の里づくり

### 「精一杯生きたい」

塚脇小学校 5年

小野田 愛里  
おのだ あいり

道徳の時間に「めぐみ」の動画を見ました。この物語は、46年前に拉致された横田めぐみさんの動画でした。

私は、「本当にこんな話が実在するんだな」と信じられない気持ちになりました。

この話を知って、めぐみさんやめぐみさんの家族、友だちとの幸せな時間を奪ったことを私はとても許せません。でも、一番「許せない」「悔しい」「悲しい」という気持ちを持っているのは、やはりめぐみさん自身だと思います。

でも、拉致されても、生きる希望を決して捨ててはいけない、いつか助けが来るかもしれない、信じ続けることがとても大事なんだと思いました。

それは、「めぐみさんが亡くなった」とテレビで流れていたとき、めぐみさんの家族が、「まだ、めぐみは死んでいない。」と、おっしゃっていたからです。

私は、その言葉が心に響きました。めぐみさんが生きていることを信じ続ける家族の人たちは、とてもすごいと思いました。いつかめぐみさんが、めぐみさんの家族に会えることを願っています。

そして、めぐみさんやめぐみさんの家族に起こったことは、重大な人権侵害だと知りました。

人権について調べてみると、「人権とは、誰もが生まれながらにして持っている、人間として幸せに生きていく権利」ということだとわかりました。

「幸せに生きていく権利」という言葉で思ったことが二つあります。それは、「将来の夢」と「私らしさ」です。

私の将来の夢は、保育士です。保育士になって小さい子が「楽しいな」と思える毎日を過ごさせてあげることが目標です。

もう一つの私らしさは、「何事もすぐに諦めずに挑戦すること」だと思っています。

私は、私の夢や私らしさを誰からも奪われたくありません。そして、私自身も友だちや他の人の夢やその人らしさを奪ってしまいたくありません。

お互いの人権を尊重し合える世界にすることが大切だと思います。

また、「人権侵害は学校生活の中にもあるのではないか」と思い、学級の人みんなで考えました。

そうしたら、悪口やいじめなど、人権侵害だという意見が出ました。

たとえば、悪口は相手を傷つけ苦しめます。いじめをすることで、相手に学校での居場所をなくさせることになります。

だから、いじめはどんな理由があっても絶対にしてはいけないことです。

もし、相手に伝えたいことがあれば、悪口や嫌がらせではなく、自分の言葉で思いが伝わるよう

に言うことが大事だと改めて思いました。

私は、この拉致問題の授業を受けて、めぐみさんやめぐみさんの家族の思いを想像し、人権について考えることで、学校を悪口やいじめのない楽しい学校にしたいこうと思いました。

そして、私らしさを大切にしたい、これから私が生きていく未来、夢に向かって、家族、友だちと協力して、精一杯生きていきたいと思っています。

この人権作文について、意見や感想、激励など、お寄せください。また、みなさんの投稿もお待ちしております。

わたしたちをとりまく様々な不合理や差別性について気づいたことや感じたことを1,200字程度にまとめて、住所、氏名、連絡先電話番号を記入して(匿名可)、玖珠町教育委員会社会教育課「あなたの人権・わたしの人権」までお届けください。

## お誕生おめでとう (敬称略)

氏 名	届出人	自治区名
江藤 蓮夏 さん	遼	長野上
金藤 結乃助 さん	真 由	岩室本村1
秋好 みさき さん	史 紀	栄 町 2
伊藤 羽蓮 さん	乃 英 瑠	長野新町
佐藤 清風 さん	太 樹	鎗 水
麻生 咲菜 さん	晃 二 郎	平 1
山本 莉瑚 さん	達 郎	長野中

## おくやみ申し上げます (敬称略)

氏 名	年齢	届出人	自治区名
大石 弘	88	カ ツ ヨ	大 和 町
安部喜久郎	93	治	長野下
井上美喜男	89	勝 彦	中山田
梶原 民子	93	晴 雄	米 山
村上エイ子	90	赤峯 浩	長 小 野
高倉 貞美	86	隆 文	駅 東
中霜 隆夫	86	哲 也	治 別 当
浅田 榮	99	健 治	昭和町2
河島クスエ	99	小 夜 子	中 塚
矢野 實信	92	一 枝	栄 町 1
宮崎 京子	80	孝 子	原 口
菅田 保夫	75	美 保 子	長野中
田坂 和子	79	英 雄	長 小 野
河野 定子	95	洋 子	杉 河 内

令和6年7月9日から8月8日までに届出のあった  
町内居住の出生児と死亡者  
(ご家族が町報への掲載を希望された方のみ)

☎ 住民課 総合窓口班 ☎ (72)1113



# にぎりめし

文:玖珠町長 宿利 政和

No.76

今月の「にぎりめし」は、私の恐怖体験を紹介します。

先月のことです。『道の駅くすの駐車場に、大型観光バスを駐車させないらしいが、せっかく大勢の観光客が来るのに、そんなことでは店舗商品の売上に影響すると、宿利町長に忠告したい』と言っている方がいるとの話が、家族を通じて舞い込んできました。

もちろん、道の駅は大型バスも駐車できます。多くの観光客を歓迎するとともに、地元野菜や農産加工品など多くの商品を購入していただきたいと思っています。間違った情報がその方を通じて私に届いたことになります。

私が小学生の頃に「伝言ゲーム」のようなテレビ番組がありました。数人が正解の言葉や絵図を伝言していく途中で、全く違う回答に変化していくことを笑いにしたクイズでした。

今回の件も「伝言」が起こした間違いではないかと憶測できる、思い当たる出来事がありました。

それは、道の駅には公共トイレや自動販売機があり、高速インターに近いこともあって、道の駅を集合解散場所にしてバスなどで出かける企画があるそうです。参加者がマイカーを早朝から夜遅くまで、また1泊2日で駐車していることが判り、1年ほど前に道の駅側がマイカー利用者や主催者に対して「長時間の駐車を遠慮してほしい」と伝えた、との話を聞いたことがありました。

一般的に30分から40分と言われる立寄り利用者であっても、緊急時には車両の移動を要することがあります。そのような時、昼夜の長時間にわたり、移動できない車両があつては困ります。「大型バスで出かける企画で長時間のマイカー駐車を遠慮してほしい」が正解であつて、1年以上が経過する中で「大型観光バスを止めさせない」に変化したものと憶測しました。何がどう伝わるかわからない、これがこの夏、私の恐怖体験でした。

あれ？今回、原因を憶測した私も同じかもしれませんね。ご指摘いただかないよう、引き続き頑張っていきたいと思います。

動画がみられます



わたしの  
メッセージは  
こちらから。



## くす町

### 概 況

人口と世帯(前月比)



人 口	13,883人	前月比	+21
世帯数	6,558戸	前月比	+28
男	6,719人	前月比	+26
女	7,164人	前月比	-5

※令和6年7月末現在

令和6年  
交通事故の概況  
※令和6年7月末現在

地域別	人身事故 発生件数	物損事故 発生件数	発生件数 計	死 者 (人)	負傷者 (人)
北山田	2	32	34		2
森	3	31	34		3
中 央		35	35		
玖 珠	5	91	96		9
西 部		5	5		
八 幡		7	7		
山 浦		6	6		
古 後		2	2		
小 計	10	209	219	0	14

# 9月の実弾射撃

危険ですから立入らないでください

実施日 ( )は予備日	立入禁止時間		使用弾着地等( )は予備	訓練区分 ( )は予備
	自	至		
1	終 日		全 域	防火線工事
	7:00	21:00	第1弾着地	射 撃
2	6:00	21:00	第1弾着地	射 撃
3	8:00	16:00	坂 山	爆 破
	(6:00)	(21:00)	(第1・2弾着地)	(射 撃)
4	6:00	21:00	第1・2弾着地、扇山領収射場	射 撃
5	6:00	21:00	第1・2弾着地、扇山領収射場	射 撃
6	6:00	21:00	第1・2弾着地	射 撃
	(6:00)	(21:00)	(第1弾着地、扇山領収射場)	(射 撃)
7	終 日		全 域	防火線工事
	8:00	24:00	局 地	訓 練
	(6:00)	(21:00)	(第1・2弾着地)	(射 撃)
8	終 日		全 域	防火線工事
	終 日		局 地	訓 練
	7:00	20:00	第2弾着地	射 撃
9	0:00	6:00	局 地	訓 練
	6:30	20:00	第2弾着地	射 撃
10	6:00	20:00	第1弾着地	射 撃
11・12	6:00	20:00	第1弾着地、扇山領収射場	射 撃
(13)	(6:00)	(20:00)	(第1弾着地、扇山領収射場)	(射 撃)
14~16	終 日		全 域	防火線工事
17	6:00	19:00	第2弾着地	射 撃
18	7:00	17:00	扇山領収射場	射 撃
	(6:00)	(14:00)	(第2弾着地)	(射 撃)
19	7:00	17:00	第2弾着地、扇山領収射場	射 撃
(20)	(7:00)	(17:00)	(扇山領収射場)	(射 撃)
21~23	終 日		全 域	防火線工事
(25~27)	(7:00)	(17:00)	(扇山領収射場)	(射 撃)
28・29	終 日		全 域	防火線工事

※      特に大きな音が発生する日

※ 演習場内は、許可(放牧・採草)を受けている人以外は立入禁止です。

## 9月の納税

9月分

納期限 9月30日(月)

※口座振替日 9月30日(月)

- 国民健康保険税: 6期 ●後期高齢者医療
- 介護保険料: 6期 保険料: 3期

☎ 税務課 納税班 ☎(72)1114

## 農業委員会

農地の売買・賃借・転用許可申請を行う人は、受付締切日までに申請書を提出してください。

申請受付期間/ 9月25日(水)~30日(月)

開 催 日 時/ 10月10日(木)午後1時30分

場 所/ 玖珠町役場3階 大会議室

※上記の開催日時・場所は変更する場合があります。  
農業委員会事務局にご確認ください。

☎ 農業委員会事務局 ☎(72)1175

## 9月の休日当番医と当番歯科(市外局番0973)

休日当番医				当番歯科		
9月1日(日)	北山田クリニック	戸畑	73-2030			
9月8日(日)	長内科小児科胃腸科医院	帆足	72-2143			
9月15日(日)	玖珠記念病院	塚脇	72-1127	おおくら歯科医院	日田	22-0222
9月16日(月)	麻生消化器科内科	山田	72-7100	麻生歯科医院	九重右田	76-2310
9月22日(日)	友成医院	九重町田	78-8811	桑野歯科医院	日田	22-2556
9月23日(月)	井上医院	九重恵良	76-2711	またけ歯科クリニック	日田	28-7688
9月29日(日)	三池循環器内科クリニック	塚脇	72-6101			



デジタル広報  
(カタログポケット)で  
たくさんの画像を  
公開中!



無料 FREE



玖珠町公式  
アプリ



りんくす

玖珠町公式  
LINE



るつくす

# わが家のアイドル

9  
がつ



ふくち そうすけ  
**福地 颯介さん**

3歳誕生日おめでとう!  
お菓子とパウパトが大  
好きなそうちゃん♡  
元気に大きくなってね。

令和3年9月14日(保)浩一郎



え とう ゆう き  
**江藤 悠稀さん**

悪戯好きの悠稀君。  
あんまり皆を困らせな  
いでね!!

令和4年9月6日(保)奉史



おお た りゅう あ  
**太田 龍亜さん**

1歳おめでとう!  
りゅうちゃんの笑顔に  
いつも癒されてるよ♡  
だいすきだよ♡

令和5年9月1日(保)直也



ほり た り こ  
**堀田 梨心さん**

1歳のお誕生日おめで  
とう★ニコニコリコ毎  
日癒しをありがとう!  
大きくなってね!

令和5年9月22日(保)真吾

/// 掲載月に誕生日を迎える町内にお住まいのお子さま(3歳の誕生日まで)を広報くすで紹介しませんか? ///

写真、名前(ふりがな)、保護者の氏名、コメント(40文字以内)を添えてご応募ください。

入力フォーム(二次元コード)から送信または、みらい創生課 地域力推進班へお持ちください。

※ご持参いただいた写真の返却はできません。※紙面の都合により掲載できないことがあります。

※フォームで応募された方へは、送信完了メール(自動)が送られ、後日担当から確認のメールをお送りします。

確認のメールが届かない場合は、直接お電話でご連絡ください。※☎koho@town.kusu.oita.jpからも応募できます。

入力フォーム

10月号の  
締め切り  
9月10日(火)



プレゼント  
付き!

## クロスワード

ヒントを参考に□に文字をいれて完成させよう!

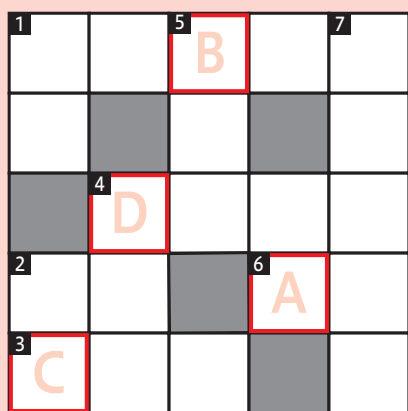

たてのカギ

- 地球上の位置によって生じる時間差のこと。
- 玖珠町が接しているのは中津市、日田市、九重町、由布市。  
あと1つは?
- 親の特徴が子へと受け継がれる現象。
- 現在価格より高い株価のこと。
- 相撲で、力士のうち、横綱・大関・関脇・小結の総称。

よこのカギ

- 「中秋の名月」を鑑賞しながら、収穫などに感謝をする行事のこと。
- 技術が上達すること。〇〇があがる。
- 秋が旬で刀みたいに鋭く細い体の特徴の魚。
- 田んぼが黄金色に輝きだせば〇〇〇〇の時期。
- 会社の収入や支出などを帳簿に  
記録するための方法。

答え

A B C D

8月号の答え  
「ソウメン」

キ	ユ	ウ	リ
グ	ツ	キ	
ヨ	ミ	セ	
ン		ミ	ソ

ハガキにキーワードと郵便番号、住所、氏名、年齢、電話番号、  
今月のお気に入りの記事を書いて下記にご応募ください。

〒879-4492 玖珠郡玖珠町大字帆足268番地の5  
玖珠町役場 みらい創生課

9月17日(火)まで消印有効

こちらの二次元  
コードからもご  
応募できます▶

