

2025

4

vol.799



KUSU

次代を担う子どもとともに
未来をつくるまち

広報

く



す

春の訪れを感じる 機関庫公園

3月下旬、機関庫公園では菜の花が春の訪れを告げています。鮮やかな黄色い花々が陽射しに輝き、青空とのコントラストが美しく広がります。風に揺れる菜の花の景色は、訪れる人々の心を和ませてくれます。新年度のスタートとともに、公園は散歩や憩いの場として多くの人々に親しまれています。春の風景を楽しみに、ぜひ足を運んでみてください。

春が
やってきた♪

菜の花と伐株山(機関庫公園)

ピーマン栽培で農業賞を受賞！

2月20日、第56回大分県農業賞表彰式が県庁で行われ、後藤亮祐さん(小田)が大分県知事表彰の若手経営者部門で優秀賞を受賞しました。

後藤さんは、カラーピーマンとピーマンの組み合わせによる収穫サイクルの違いを利用し、労働力の分散化を図った栽培を行っています。また、天敵を利用した病害虫管理を行うことで、防除回数の削減に努め、環境にやさしい農業を実践しています。こうした実績が評価され、今回の受賞となりました。

後藤さんは「受賞できたのも周りの人の支えがあってこそです。これからも玖珠町の農業振興に貢献していきたい」と喜びを語りました。



ごとうりょうすけ
後藤亮祐さん(左)とご家族

全国大学ラグビー大会優勝！

1月13日、秩父宮ラグビー場で開催された第61回全国大学ラグビーフットボール選手権大会に、玖珠町塚脇出身の日隈太陽さん(3年)が帝京大学ラグビー部のメンバーとして見事優勝を果たし、宿利町長に優勝報告を行いました。

早稲田大学との決勝戦に33対15で勝利し、4大会連続13度目の優勝を達成しました。

日隈さんは玖珠少年ラグビースクール出身。玖珠中学校から大分東明高校で腕を磨き、大学でもレギュラーとして活躍し、日本一に大きく貢献しました。「卒業後はジャパンラグビーリーグワンでプレーしたい」と意気込みを語りました。



ひぐまたいよう
(写真左から)宿利町長、日隈太陽さん

玖珠町ジュニアICTリーダーが全国最高賞を受賞

12月14日、全国12自治体の代表が集い「全国ジュニアICTリーダーサミット2024」が東京大学で開催されました。玖珠町から、くす星翔中学校の代表生徒6人が参加し、「私たちの学び方改革」と題し、GIGA端末を活用した学習アイデアを発表。プレゼンテーション部門で、最高賞にあたる金賞を受賞しました。

審査員である東大教授からは「生徒が自ら学びを変革する動きは世界的にも稀有である」と高く評価され、4年目を迎える玖珠町のジュニアICTリーダー育成事業が着実に実を結び、未来を担う人材が育っています。



厚生労働大臣表彰を受賞！

村木典子さんは、特別養護老人ホーム玖珠園および玖珠園デイサービスセンターで29年以上介護職に従事し、その功績が評価され、令和6年度社会福祉厚労者厚生労働大臣表彰を受賞されました。

平成7年に介護職員として入職し、施設の行事の企画、資格取得に励み、現在は主任として後輩指導にも尽力。

「利用者と向き合う中で自分も成長でき、やりがいを感じました」と語られました。

長年の貢献を称え、さらなる活躍をお祈りします。



むらきのりこ
(写真左から)宿利町長、村木典子さん

キッチンカー連絡協議会と協定締結！

2月20日、大分県西部地域キッチンカー連絡協議会との包括連携協定締結式が県西部振興局で行われました。この協定は県内で初めてで、大規模災害における長期化する避難生活への「食の支援」となります。

この協定により、地域イベントでの活用による地域活性化、さらには子ども食堂や高齢者支援など福祉の充実にも繋がることが期待されます。

大分県西部地域キッチンカー連絡協議会・九重町・玖珠町 包括連携協定締結式



ひのやすし たしばなゆう
(写真左から)九重町長 日野康志、キッチンカー連絡協議会会長 立花 悠、宿利町長

「旭日単光章」を受章

元玖珠町議会議員の神田義彦さんが、「旭日単光章(地方自治功労)」を受章され、2月14日に大野議長とともに、宿利町長へ報告に来られました。

神田義彦さんは、平成3年から平成19年までの4期16年間、玖珠町議会議員として活躍されました。この間、玖珠町議会産業建設委員会委員長や玖珠町議会基地対策特別委員会委員長などの要職を歴任され、地方自治の確立と町政の発展に寄与した功績により、高齢者叙勲を受章されました。



かんだよしひこ
(写真左から)宿利町長、神田義彦さん、大野議長

目次 2025.4月

2. まちのわだい
4. 令和7年度当初予算
8. くす通信
13. 国保だより
14. わがまち健康情報
15. オレンジカフェくすノ介護予防
16. 狂犬病予防接種
17. くらしの情報
18. シリーズ障がい福祉
19. 相談のご案内
20. 消防からのおしらせ
21. こちら119番
22. わらべの館だより
23. 久留島武彦記念館だより
24. 公民館だより
26. おでかけ情報
ベビー&キッズルーム
くす町健康レシピ
かんきょう情報
27. 隣保館だより
シリーズ人権
28. お誕生・おくやみノにぎりめし
29. ごみ出しカレンダー
30. 休日当番医 ほか
31. わが家のアイドルノクロスワード
- 32.

主要な施策

デジタル地域通貨くすPay拡張事業 1,089万円

拡 充 (国庫補助金 544万円 地域振興基金 545万円)

くすPay のオンラインチャージ機能の追加や現金チャージ機の設置など機能拡大を行い、利用者の利便性向上や利用者数の増加を図ります。

地域商社設立事業 5,940万円

拡 充 (国庫補助金 2,425万円 ふるさと応援基金 3,515万円)

ふるさと納税を軸とした地域商社を立ち上げ、地域産品の開発および販路開拓や地域に関する魅力発信などを行い、産業振興および行政課題の解決を図ります。

令和の童話の里づくり事業 327万円

新 規 (わらべの館基金 327万円)

開館後40年を経過した「わらべの館」を、利用者のニーズに沿った『令和の童話の里づくり中核施設』とするため、リニューアル事業に取り組みます。



開館から40年を迎えたわらべの館

基金と町債の残高(見込み)

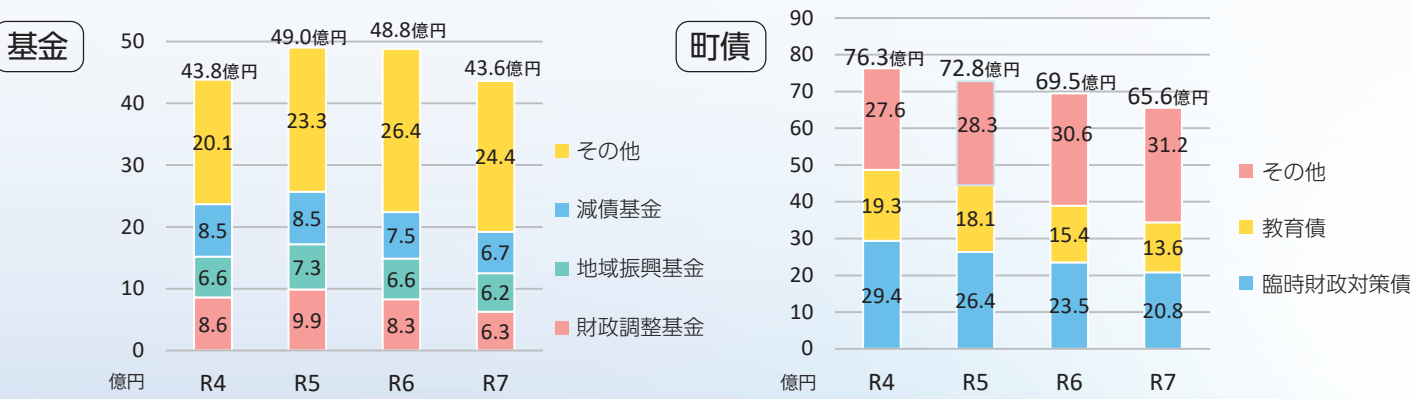

特別会計 も皆さんの暮らしを支えています。

名 称	令和7年度	令和6年度	増減額
住宅新築資金等貸付事業特別会計	2億9,834万円	2億9,864万円	△30万円
国民健康保険事業特別会計	17億5,646万円	20億 751万円	△2億5,105万円
介護保険事業特別会計	22億7,638万円	23億 436万円	△2,798万円
後期高齢者医療事業特別会計	3億 242万円	2億8,986万円	+1,256万円

令和7年度

当初予算

一般会計 当初予算額
106億8,200万円
前年度比 +3億5,000万円(+3.4%)

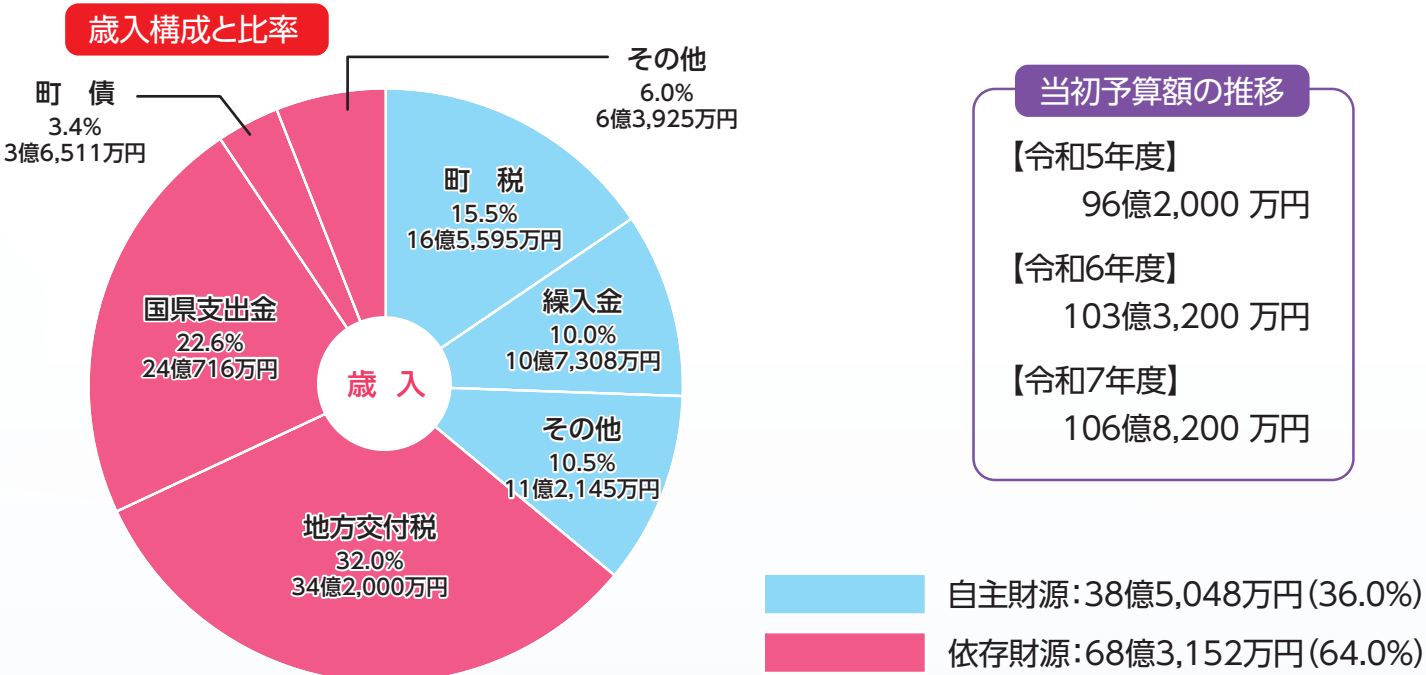

令和7年度 当初予算のポイント

少子高齢化に伴う医療・福祉などの社会保障費の増加、公共施設の老朽化に伴う多額の更新費用、災害復旧事業費などの後年度負担、物価高騰による様々な支援事業の増加により前年に比べ予算規模は増加しています。

予算額 (伸び率)

議会費	1億 1,402万円	(+4.8%)
総務費	24億 8,828万円	(+30.9%)
民生費	30億 5,774万円	(△3.8%)
衛生費	7億 8,179万円	(+1.1%)
労働費	700万円	(+6.1%)
農林水産業費	8億 3,523万円	(△0.7%)
商工費	2億 3,864万円	(△27.2%)
土木費	7億 2,473万円	(+11.8%)
消防費	3億 4,060万円	(△14.3%)
教育費	11億 4,357万円	(+5.2%)
災害復旧費	8,715万円	(△54.9%)
公債費	8億 3,676万円	(+3.8%)
諸支出金	649万円	(△85.2%)
予備費	2,000万円	(+0.0%)

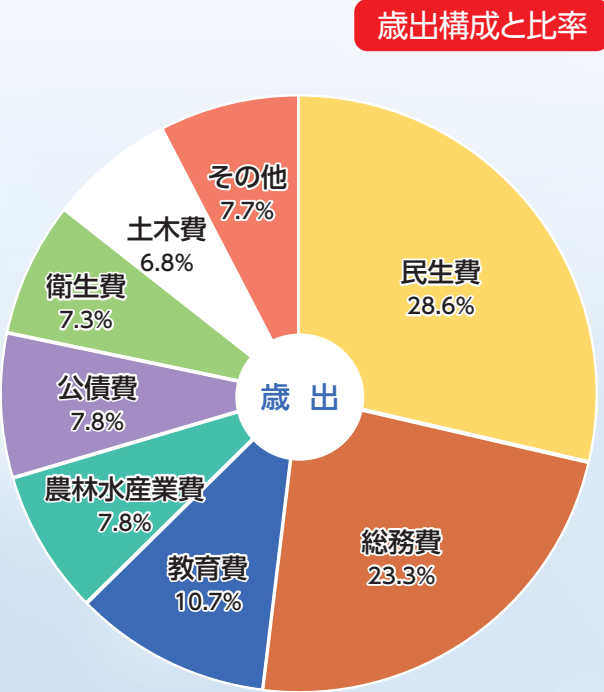

若者の仕事を確保する企業誘致

・ 企業誘致促進費 1,839万円

町内における雇用の拡大と産業の活性化を目的とし、玖珠工業団地などへの企業誘致や地域経済の振興に資する取組への支援を行います。

・ サテライトオフィス事業費 1,114万円

サテライトオフィスとしての機能の整備、施設機能の維持管理を行い、IT関連企業の誘致を推進します。コワーキングスペースの活用を推進し、若者や女性の働く場、働き方を広げ、スタートアップの支援を行います。



旧森中学校サテライトオフィスの一室

子育てしやすい環境づくり

・ 利用者支援事業(こども家庭センター型) 1,824万円

母子保健・児童福祉両部門の連携・協働を深め一体的な相談支援体制の強化を図るため、「こども家庭センター」を役場庁舎内に設置します。



くす若草小中学校 特別教室

・ 学びの多様化学校整備事業 281万円

くす若草小中学校にいただいた寄附金を財源に、特別教室のエアコン設置工事と多目的ホールへの照明設置工事を行います。

・ 公営塾運営費 3,635万円

玖珠美山高校の魅力づくりの一環として、玖珠志学塾を運営し、学力向上と進学率アップを図り、玖珠美山高校への応募者数の増加を目指します。

安心して安全に暮らせる環境づくり

・ 重層的支援体制整備事業(多機関協働事業等) 3,930万円

「拡大・充実する地域福祉」の人材確保を進め、子ども・障がい・高齢・生活困窮など、対象者の属性を問わない相談支援、多様な参画支援、地域づくりに向けた支援を一体的に行います。

・ 非常備消防費 2,999万円

新たに機能別消防団を設置し、消防団活動を強化します。また、火消し大会をはじめとした各種訓練や消防団詰所のAED設置を進め、地域における消防力向上を図ります。



重層的支援体制整備事業
「地域参加」に向けての協議

図 総務課 財政班 ☎(72)1111

地域産業の振興

・ くすPayチャージボーナスキャンペーン事業 2,153万円

くすPayの利用者および加盟店の増加を図るため、指定期間内にチャージをした方に対し、期間限定ポイントを付与するキャンペーンを行います。

・ 新規就農者育成総合対策事業 750万円

次世代を担う農業者となることを志向する経営開始直後の新規就農者に対して資金を交付し、経営発展を支援します。



くすPayはカードとアプリの両方で利用可能です

宇宙ビジネスを含めた総合的なブランド化

・ 宇宙ビジネス事業 629万円

衛星データを活用した米「くす天空の輝き」の販売ルートの確保やPR活動を行うとともに、全国国際コンクールへの出品を行い、ブランド力強化に取り組みます。



くす天空の輝き研究会結成

・ 農産物総合対策事業 372万円

町の重点品目の規模拡大や、排水対策およびハウス内高温対策に対する補助や農作業の省力化・効率化の問題に対応するため、自走式草刈機の購入に対する補助を行います。

・ 椎茸生産安定化事業 750万円

椎茸生産量の維持および増加に要する経費、種駒購入に要する経費の助成を行い、椎茸生産者の生産意欲向上と経営の安定化を図ります。

地域経済の活性化と将来的な移住拡大

・ 「二地域間居住」移住・定住促進実証事業 596万円

町内2拠点での二地域居住者へのマイレージ付与や空港ターミナルなどでの宣伝を行い、将来的な移住者拡大に取り組みます。

・ 移住定住対策事業 800万円

移住応援給付金などによって町内への移住を促進し、地域活性化の向上を図ります。



二地域間居住 JAL・県信と協定締結



情報

5月5日、第76回 日本童話祭を開催します

「子どもと夢を！」をテーマに掲げ、子どものためのイベントとして継続し、今年で76回を迎えます。詳しい行事内容や、会場周辺の交通規制については、ホームページを随時更新していきます。ぜひ、童話祭へお越しください。



玖珠町HP



📍 日本童話祭実行委員会(教育委員会社会教育課内) ☎ (72)7151



情報

令和7年度国民年金保険料のお知らせ (4月分～令和8年3月分) 月額17,510円



国民年金保険料学生納付特例制度について

国民年金第1号被保険者のうち、学生の方は申請により在学中の国民年金保険料の納付が猶予される「学生納付特例制度」が設けられています。学生納付特例の承認期間は毎年4月から翌年3月までです。該当する方はお手続きください。

【前年度学生納付特例の申請をされた方】

今年度も在学予定の場合、日本年金機構から4月始めに再申請のハガキが送られてきます。引き続き学生納付特例制度をご希望の場合は、必要事項を記入の上ご返送ください。

【20歳以上の方で新たに学生になった方、または在学中で20歳を迎えられた方】

添付書類を添えて、福祉保険課 保険年金班または年金事務所でお手続きください。

【対象者】

大学(大学院)、短大、高等学校、高等専門学校、専修学校、各種学校(学校教育法で規定されている修業年限が1年以上の課程)に在学する学生などで、学生納付特例を受けようとする年度の前年の所得が下記の基準以下の方または失業などの理由がある方(なお、一部の海外大学の日本分校も対象となります。)

<所得の目安>128万円+{(扶養親族などの数)×38万円}で計算した額以下である場合

【添付書類】

- ・在学期間がわかる学生証のコピー(裏面に有効期限、学年、入学年月日の記載がある場合は裏面のコピーを含む)または在学証明書(原本)
- ・失業などの理由で申請を行う場合は、失業した事実が確認できる書類(雇用保険の離職票など)

【申請書の提出先】

福祉保険課 保険年金班または日田年金事務所

📍 福祉保険課 保険年金班 ☎ (72)1115

日田年金事務所 ☎ 0973(22)6174 ※自動音声案内に従いダイヤル②を押し、次にダイヤル②を押すと相談窓口につながります。



情報

くすPay 行政ポイントの交付が始まります!

デジタル地域通貨くすPayのポイント制度を活用した『行政ポイント』制度がスタートします。

行政ポイントとは?

町が指定する対象事業に参加した人に、くすPayの『くすポイント』を進呈するものです。

行政ポイント = くすPayくすポイント のことです。

ポイントの受け取りには...

行政ポイント(くすポイント)を受け取るには、『くすPayカード』または『くすPayカードと連携済みのくすPayアプリ』が必要になります。くすPayの申込は、『くすPayサポートセンター』または『玖珠町商工会』で受付しています。詳細は右の二次元コードからご覧ください。(リンク先ページ内の『くすPayの始め方』をご覧ください。)



ポイントの使い方

町内のくすPay加盟店舗で1ポイント1円として利用できます。飲食店やスーパーでのお買い物など、様々なシーンで活用できます。

いつから始まるの? 4月1日(火)からスタートします!

対象事業は右の二次元コードからご覧ください。

📍 商工観光政策課 商工労政・企業誘致班 ☎ (72)7153



情報

全日本トライアル選手権 第2戦 大分・玖珠大会開催!

4月27日(日)、玖珠トライアルヒルズ(旧モラロジー)で日本最高峰のバイク競技「全日本トライアル選手権」が開催されます。

国内トップライダーたちが技を競い合う迫力満点の大会をぜひ会場で体感してください!

前売り券は2,500円(当日3,000円)、中学生以下無料。

無料シャトルバス運行。詳しくは公式サイトへ!



公式サイト



📍 (株)モトスポーツプロモーション
☎ 090(6077)0427



情報

ブックスタート同窓会 主催：玖珠町母子保健推進協議会



1月28日、玖珠町母子保健推進協議会主催で、今年度5回目のブックスタート同窓会が開催されました。

今回は「児童文化サークル さわらび」と「えほんの会 はびねす」をお招きして、パネルシアター、絵本の読み聞かせ、エブロンシアターなどを行いました。親子で一緒に楽しむ姿がみられ、とても充実した時間になりました。

また、お子さん同士やお父さん・お母さん同士の交流も深めることができ、すてきな時間になりました。

令和7年度ブックスタート同窓会は、広報くすや母子保健推進協議会Instagramでお知らせしますので、ぜひご参加ください。



図 子育て健康支援課 健康推進班 ☎(72)2022



母子保健推進協議会
instagram



@KUSU_BOSUI



情報

後期高齢者医療制度の障がい認定について



後期高齢者医療制度は、75歳以上の方が加入する医療制度です。また、一定の障がいのある65歳～74歳の方も申請して、広域連合から認定を受けることで後期高齢者医療制度に加入できます。

一定の障がいのある65歳～74歳の方で申請を希望する方は、次のものをご持参の上、福祉保険課保険年金班でお手続きください。

申請に必要なもの

- ・障がいの程度が確認できる書類(障害者手帳など)
- ・窓口に来られる方の本人確認ができるもの(運転免許証など)



※障がい認定を受けた方は、認定後も75歳になるまでは、届出をすることで認定を撤回することができます。この場合、撤回後は国民健康保険または社会保険などに加入することになります。

図 福祉保険課 保険年金班 ☎(72)1115
大分県後期高齢者医療広域連合 ☎097(534)1771(代表)



情報

外出支援サービス事業
バス・タクシー券申請の受付を開始します

外出支援サービス事業
(バス・タクシー券)について

対象者

次の①、②、③の
いずれにも
該当する方

- ①昭和25年4月1日までに生まれた75歳以上の方
- ②玖珠町在住の方
- ③令和7年4月1日現在、介護保険の要介護3・4・5の認定を受けていない方

申請方法：下記のいずれかで手続きを行ってください。

申請方法	窓口申請	電話受付	電子申請
受付期間	4月14日(月)～ 令和8年3月31日(火) ※土日祝日を除く	4月14日(月)～ 6月13日(金) ※土日祝日を除く	4月 1日(火)～ 6月13日(金)
手続きの概要 (持参物)	本人確認書類(運転免許証、マイナンバーカード、健康保険証など)が必要です。 ※本人不在で代理人のみの来庁でも手続きは可能ですが、 代理人の本人確認書類が必要です。	必要事項をお聞きます。 (お名前、住所など) 電話受付後は、後日、郵送で利用券を交付します。 受付時間 午前9時～午後4時 申込電話 ☎(72)3434 ☎(72)1115	右記二次元コードから申請してください。 後日、郵送で利用券を交付します。 ※利用券の交付は4月14日(月)以降です。
手数料	いずれの申請方法でも、手数料は無料です。		
注意事項	交付した利用券の再発行はできませんので、受け取り後の紛失などには十分ご注意ください。		
お知らせ	電話・電子申請も代理人申請ができます。		

図 福祉保険課 高齢者支援班 ☎(72)1115



情報

ふれあい福祉バスの運行時刻が変わります

4月1日(火)から、ふれあい福祉バス山浦通学便・第2便(水曜日以外の平日)の運行時刻が変更になります。ご利用時は旧ダイヤとお間違いないようお願いします。
※一部のバス停のみ掲載、時刻表の詳細は玖珠町ホームページの玖珠町総合時刻表で確認できます。

また、令和6年4月1日より公共交通バス(玖珠観光バス・日田バス・ふれあい福祉バス・まちなか循環バス・小型乗合バス)の運賃体系を統一しました。町内での乗り降りのみが統一運賃の対象ですが、従来に比べ運賃は低くなっていますので(一部据え置き区間あり)、より一層の利用をお願いします。



玖珠町HP

図 みらい創生課
企画・SDGs推進班 ☎(72)1151

バス停名	新ダイヤ
豊後森駅前	15:16
塚脇	15:20
板屋	15:27
北山田駅前	15:34
北山田小(校門前)	15:35
慈恩の滝	15:41
早水入口	15:43
杉河内	15:44
花香	15:50
中野	15:55
下園上、下園下	16:00



県民すこやかスポーツ祭 inくすまち 「モルック大会」参加者大募集！

モルックとは、フィンランドの伝統的な遊びをもとに始まったスポーツです。ルールは簡単で、子どもから大人まで気軽に楽しめます！ぜひ、友だちや家族と一緒にご参加ください！

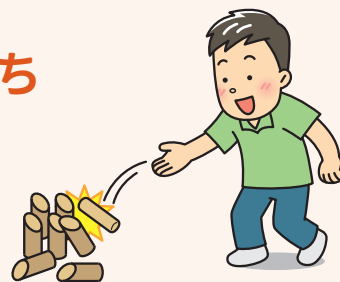

【日 時】5月18日(日)午前9時開会(午前8時30分～受付)

【場 所】塚脇小学校グラウンド

【対 象 者】小学生以上

【定 員】20チーム程度(1チーム3人)

※定員になり次第締め切ります。

【参 加 費】1人500円(保険代込)

【申込方法】申込書を持参の上、参加費とともに下記よりお申込みください。

※申込後のキャンセルによる返金はできません。

【申 込 先】くすまちメルサンホールまたは玖珠町B&G海洋センター

【申込期限】5月7日(水)必着 ※詳しくはお問い合わせください。

モルックのルール

- ①1チーム3人
- ②モルック(棒)を投げて、ピンを倒す
- ③倒れたピンによって得点を重ね、先に50点ピッタリになったチームが勝利



図 玖珠町教育委員会 社会教育課 社会教育班(くすまちメルサンホール内) ☎(72)7151



補助

在宅で介護をされている方へ介護手当を支給します

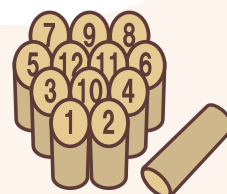
【対象者】「要介護者など」を在宅で6か月以上介護している方で、次のすべてに該当する方

- ・「要介護者など」を現に扶養し、同居またはこれに準ずる状況により介護している方
- ・「要介護者など」およびその介護者が玖珠町に引き続き1年以上住所を有する方
- ・特別児童扶養手当・障害児福祉手当・特別障害者手当を受給されていない方

※令和6年10月に手続きし、支給を受けた方は、今回申請できません。

要介護者などとは

- ①重度の障がい者(児)
- ②介護認定結果が要介護3、要介護4または5と判定され、在宅で常時介護を必要とする状態が6か月以上続いている方

(注)ただし、要介護3と判定された方は、認知症高齢者の自立度3以上であると医師の証明を受けた方に限ります(医師の証明書が必要です)。

【申請に必要な書類】

【初めて申請する方】 申請書、現況届、口座振込依頼書、医師証明書(要介護3と判定された方)

【令和6年度に申請し受給された方】 令和7年度に再度受給する場合は、現況届のみ提出が必要です。

申請書類は、福祉保険課窓口または玖珠町ホームページから取得してください。

【支給金額】「要介護者など」1人につき年間120,000円 【申請期限】4月30日(水)



玖珠町HP

図 福祉保険課 高齢者支援班・福祉班 ☎(72)1115



修学のために町外に転出する方の 国民健康保険の手続きについて

国民健康保険(国保)は通常、住民票の登録がある市町村で加入しますが、修学のために町外に住民登録をする場合は、届出により特例で引き続き玖珠町の国保に加入できます。そのため、転出先の市町村で新たに国保に加入する必要はありません。

対象の方は手続きが必要となります。手続きをしないと玖珠町の国保の資格を喪失します。

対象者

玖珠町の国保に加入中で、修学のために転出する方
(仕送りを受けていないなど経済的に自立している場合は対象外です)

手続きに必要なもの

- ①学生であることの証明書(在学証明書、学生証のコピーなど)
- ②国民健康保険証(対象者分)
- ③窓口に来られる方の本人確認ができるもの
- ④世帯主のマイナンバーが確認できるもの



＜卒業や就職などで学生でなくなった場合の手続き＞

卒業などにより学生でなくなった場合や、就職や扶養などにより社会保険へ加入した場合は、玖珠町の国保の資格喪失手続きが必要となります。

学生でなくなった場合で社会保険に加入しない場合は、住民登録している市町村で国保に加入する必要があります。

手続きに必要なもの

- ①卒業した証明書や職場の健康保険に加入した証明書
(資格確認書や資格情報のお知らせのコピーも可)
- ②国民健康保険証(対象者分)
- ③窓口に来られる方の本人確認ができるもの
- ④世帯主のマイナンバーが確認できるもの



**※本人または同じ世帯の方が手続きをしてください。
別世帯の方が手続きをする場合は、委任状が必要です。**

令和7年度 総合健診の申込が始まります！

令和7年度総合健診申込書を4月中旬に各世帯へ送付します。
希望される健診項目に○を記入し、役場へ提出してください。

【希望調査票の提出期間】4月30日(水)まで

【希望調査票の提出先】玖珠町役場総合窓口(1番窓口)

【健診実施期間】6月～9月

【健診日程・会場】

健診日	場 所	健診日	場 所
6月 2日(月)	くすまちメルサンホール	7月31日(木)	古後小学校
6月 6日(金)	北山田自治会館	8月 4日(月)	北山田小学校
6月10日(火)	日出生小学校	8月 7日(木)	くすまちメルサンホール
6月13日(金)	くすまちメルサンホール	8月19日(火)	くすまちメルサンホール
6月26日(木)	くすまちメルサンホール	8月26日(火)	くすまちメルサンホール
7月 2日(水)	くすまちメルサンホール	9月 4日(木)	くすまちメルサンホール
7月 8日(火)	くすまちメルサンホール	9月10日(水)	くすまちメルサンホール
7月16日(水)	八幡自治会館	9月19日(金)	くすまちメルサンホール
7月26日(土)	くすまちメルサンホール	9月28日(日)	くすまちメルサンホール

【申込方法】

- 希望調査票を窓口へ提出(直接または郵送)
※郵送の場合、送料は自己負担となりますのでご了承ください。
- 右記の二次元コードから申込
※WEB申込には希望調査票に記載している各個人のWEB申込番号が必要です。
健診(検診)項目・料金などの詳細は希望調査票に同封しているチラシをご覧ください。



WEB申込期限
4月30日(水)

問【特定健診に関すること】福祉保険課 保険年金班 ☎(72)1115

【がん検診に関すること】子育て健康支援課 健康推進班 ☎(72)2022

年に1回は
総合健診・がん健診を
受診しましょう！



わがまち健康情報

子育て健康支援課
健康推進班
☎(72)2022

带状疱疹ワクチンが定期予防接種になります

接種期間

4月1日～令和8年3月31日

対象者

- 65歳の方
- 60歳～64歳の方で、ヒト免疫不全ウイルスにより免疫機能に日常生活がほとんど不可能な程度の障がいがある者
- 70歳・75歳・80歳・85歳・90歳・95歳・100歳の方(5年間の経過措置)
※100歳以上の方は、令和7年度に限り全員対象です。

自己負担額

1回 6,500円 不活化(組換え)ワクチン
2,500円(生ワクチン)

接種回数

- 不活化(組換え)ワクチン…2回
- 生ワクチン…1回

接種可能な
医療機関

大分県内の各医療機関に直接予約してください。
※県外での接種は助成の対象になりません。

※生活保護世帯の方は無料です。西部保健所地域福祉室で
生活保護受給者証の発行を受け、医療機関に提出してください。
※対象者には、4月中に別途通知を送付します。

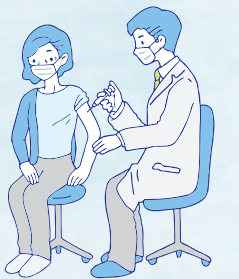

住み慣れたまちで自分らしく暮らし みんなで介護予防 No.13

お出かけの機会を増やすことで、介護予防を図れるように、バス・タクシー券を発行してるんですよ。

おじいちゃん、お花がきれいだね♡

じゃあピンクのバスに乗って三島公園に行こう♡

3 1
4 2

すっかり春じゃのう～。そうじゃ！おじいちゃんとお出かけに行こう！

いいぞ！毎日お出かけじゃ！

わあ～きれい～おじいちゃん明日も来よう！

バス・タクシー券※をもらったんじゃ。

※バス・タクシー券の詳細は本誌10ページをご覧ください。

お出かけは多ければ多いほど良い？
～外出頻度とフレイルの関係～

外出頻度が多いほど、生活機能(活動能力)、認知機能や生活のはり、生きがい、栄養状態が高いことが分かっています。1日1回以上の外出がおすすですが、それほどの外出ができなくても、**外出頻度を増やすこと**がフレイル予防に効果的！

毎日外出していても、社会的交流がないと生活機能が低下するリスクが約2倍!!

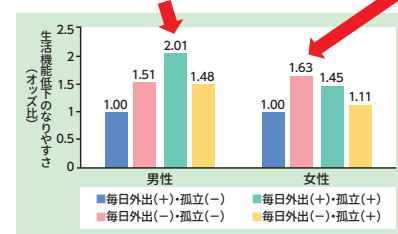

図：外出や孤立が4年後の生活機能低下へ及ぼす影響

社会的交流があっても、毎日外出していないと生活機能が低下するリスクが約1.6倍!!

男性はつながりを意識した外出を、女性はもっと外出することが大切だニャ！

＼お茶を楽しみながらみんなで語ろう／

オレンジカフェくす

参加費
100円

認知症の方やそのご家族、地域の方々など誰でも参加でき、笑顔になれる交流の場です♪
介護や福祉の専門職にも相談できます。

場 所	日 時
玖 珠 自 治 会 館	4月 3日(木) 5月 1日(木) 午前10時～
北 山 田 自 治 会 館	4月 4日(金) 5月 2日(金)
八 幡 自 治 会 館	4月14日(月) 5月12日(月) 午後 2時～
森 自 治 会 館	4月15日(火) 5月20日(火)
くすまちメルサンホール	4月28日(月) 5月26日(月) 午前10時～

くす雑談会(本人ミーティング)

もの忘れが気になり始めた方や認知症の診断を受けた方が集まり、日常生活の中で工夫していること、やってみたいことなど、気兼ねなく楽しく語り合う場です。

日時：4月24日(木) 午前10時～
場所：くすまちメルサンホール

問 玖珠町地域包括支援センター ☎(72)7154
福祉保険課 高齢者支援班 ☎(72)1115

令和7年度 乳幼児予防接種について

予防接種は免疫力をつけることにより、病気に対する抵抗力をつけ、発病を予防し、症状を軽くする方法です。お子さんが感染しないためだけでなく、家族や身近な周囲へ感染を広げないためにも予防接種で免疫をつけ、感染症を予防しましょう。



- ◆接種の際は必要に応じて事前予約をお願いします。
- ◆乳幼児の定期予防接種料金は、定期接種期間内は無料です。
- ◆接種の際には必ず母子手帳を持参してください。

予防接種の種類、接種時期などは右記二次元コードからも確認できます。



4月の 健康カレンダー

乳幼児健診・健康相談

【場所】くすまちメルサンホール

4か月児健診(R6年12月生) 4月25日(金)

7か月児健診(R6年9月生) 4月25日(金)

11・12か月児健康相談(R6年3、4月生) 4月 2日(水)

1歳6か月児健診(R5年9、10月生) 4月16日(水)

3歳児健診(R3年9、10月生) 4月 9日(水)

※受付時間は通知をご確認ください。

母子手帳交付

4月4日(金)、22日(火)、5月7日(水)

【時間】午前9時～午後4時

【場所】玖珠町役場1階6番窓口



飼い犬は「狂犬病予防法」に基づき、年に1回の狂犬病の予防注射が義務付けられています。

【料金】3,250円(注射代2,700円+接種済証代550円)※釣銭のいらないようにご準備ください。

集合注射会場での犬の新規登録も可能です。その場合は別途登録料3,000円をご用意ください。

※接種会場では、リード(引き綱)を短く持ち、周りの人との距離を充分保ってください。

※接種により噛みつきなどの危険がある犬は口輪(マズル)などの利用をおすすめします。



令和7年度

狂犬病予防集合注射実施予定表

子育て健康支援課 健康推進班 (72) 2022

日付	該当地区	会場	時間
4月24日 (木)	北山田地区	梶野小学校跡地	午後1時30分～1時40分
		内河野公民館前	午後1時45分～1時55分
		大野原公民館	午後2時05分～2時15分
		北山田自治会館(裏側駐車場)	午後2時25分～2時40分
		戸畑公民館	午後2時45分～2時55分
5月9日 (金)	山田東地区 大隈地区 塚脇地区	寺村公民館	午後1時30分～1時50分
		元組上公民館	午後2時～2時15分
		中島公民館	午後2時25分～2時35分
		長野公民館	午後2時45分～3時
		玖珠自治会館	午後3時10分～3時30分
5月13日 (火)	古後地区 八幡地区	杉山公民館	午後1時30分～1時45分
		古後生活改善センター	午後1時50分～2時05分
		灰原バス停前	午後2時10分～2時25分
		馬勢公民館	午後2時40分～2時50分
		山下公民館	午後3時～3時15分
		八幡自治会館	午後3時20分～3時35分
		下綾垣公民館	午後3時40分～3時50分
5月15日 (木)	小田地区 山田西地区 森南部地区	中通八坂神社御仮屋	午後1時30分～1時45分
		中山田公民館	午後1時55分～2時05分
		早水公民館	午後2時15分～2時30分
		玖珠川河川敷(協心橋下)	午後2時40分～2時55分
		日出生南部コミュニティセンター	午前9時30分～9時40分
5月20日 (火)	日出生地区 片草地区 岩室地区	日出生北部コミュニティセンター	午前9時50分～10時
		宇戸公民館	午前10時10分～10時20分
		くすまちメルサンホール駐車場(隣保館前)	午前10時45分～11時05分
		相の迫公民館	午後1時30分～1時40分
	相の迫地区 森北部地区 四日市地区	小野地区三叉路	午後1時50分～2時
		森自治会館	午後2時10分～2時30分
		栄町アパート駐車場	午後2時35分～2時45分
		大原野公民館	午後1時30分～1時35分
		秋畑三叉路	午後1時45分～1時50分
5月27日 (火)	大原野地区 山浦地区 北山田地区	旧山浦中学校	午後2時05分～2時10分
		花香公民館前	午後2時15分～2時25分
		鏡造園前	午後2時45分～2時50分
		北山田自治会館(裏側駐車場)	午後3時～3時15分
	玖珠地区	玖珠自治会館	午後1時30分～1時50分
		八幡自治会館	午後2時05分～2時25分
5月29日 (木)	森北部地区	森自治会館	午後2時35分～2時55分
	森南部地区	くすまちメルサンホール駐車場(隣保館前)	午後3時05分～3時25分

犬を飼っている
皆さまへ

- 散歩中のふんは、必ず持ち帰りましょう。●自宅以外ではリードを必ずつけましょう。
- 登録をした犬が死亡した時や、犬の所在地・所有者の住所などの変更、所有者を変更した場合の届出が法によって義務付けられています。飼い主の方は、必ず届出を行いましょう。



パート募集

大和フード&アグリ株式会社グループ
株式会社 みのりの畑から

お問い合わせ 電話 0973-77-2377
大分県玖珠郡玖珠町大字山浦大原野2488-17

HPより詳しい情報が
ご覧いただけます。



会社HP Googleマップ

募集要項

WワークOK

仕事内容 ミニトマト収穫、出荷(パック詰め)ほか
勤務時間 ①9:15～15:30
②8:00～17:15
平日/実働5.5時間週2～4日で
週5日(週30時間以上)勤務は社会保険完備

時給 1,050円～
休日 土曜日、日曜日
(子供の病気や参観日などの行事の時は休めます)
待遇 各種保険完備、作業服貸与
交通費支給

簡単なお仕事です
まずはお気軽に
お電話下さい!!



広告欄

お知らせ

盛土規制法に基づく運用が始まります

令和5年5月の「宅地造成及び特定盛土等規制法」(通称「盛土規制法」)の施行を受けて、大分県では5月1日から法律に基づく運用を開始します。規制区域内で盛土などの工事を行う場合は、許可が必要となります。

詳しくは県ホームページをご覧ください。

大分県土木建築部都市・まちづくり推進課

☎097(506)4692



よろしくお願
いたします

アニサキスによる食中毒を予防しましょう!

近年、アニサキスによる食中毒が多発しています。アニサキスは、サバやアジなどの魚介類に寄生する体長2〜3cmの白い糸状の寄生虫です。アニサキスが寄生した魚介類を生食することで激しい腹痛や嘔吐などを引き起こします。

【予防方法】

- ・新鮮な魚を選び、速やかに内臓を取り除く
- ・内臓を生で食べない
- ・目視で確認し、幼虫を取り除く
- ・冷凍する(マイナス20℃で24時間以上)
- ・加熱する(70℃以上または60℃で1分間以上)

※一般的な料理で使う程度の食酢や塩、しょうゆ、わさびではアニサキスの幼虫は死滅しません。

☎0973(23)3133

大分県保健所衛生課



ハンセン病元患者のご家族へ対象となる方に「補償金」を支給します

この補償金は、国が誤った隔離政策により、元患者のご家族の皆さまに多大な苦痛と苦難を強いてきたことを心からお詫びし、その精神的苦痛を慰謝するためのものです。

秘密は守られますので、まずはお電話で相談ください。

【受付時間】

午前10時〜午後4時

※土・日・祝日・年末年始を除く

【補償金額】

180万円または130万円

※一部同居などの要件あり

【請求期限】

令和11年11月21日(水)

☎03(3595)2262

厚生労働省補償金相談窓口

イベント

天国からの手紙 落語で学ぶ相続・遺言 生島清身氏講演会

看取りや葬儀という現実問題に触れながら、自分にとって本当に大切なものは?と考えることができる講演会です。詳しくは、問い合わせください。

【日時】4月20日(日)

午後1時30分〜3時

(開場午後1時)

【場所】大分県社会福祉介護研修センター

【定員】

250人予定(要申込・先着順)

【参加費】無料

【申込方法】電話または申込フォームから申込

☎097(552)6888



申込フォーム



大分県社会福祉介護研修センター HP

大分県社会福祉介護研修センター

☎097(552)6888

☎097(506)5498

大分県銃砲刀剣類登録審査会日程

「銃砲刀剣類登録証」がっていない古い古式銃砲や刀剣類の所持、売買はできません。必ず県教育委員会の銃砲刀剣類登録審査会に出向き、登録証の交付を受ける必要があります。

【日時】

5月14日(水)、7月9日(水)、9月10日(水)、11月12日(水)、令和8年1月14日(水)、3月11日(水)

午後1時〜5時

(受付午後4時30分まで)

【場所】

県庁舎別館8階84会議室

(3月11日は同階86会議室)

※県庁の駐車場は利用できません。

【必要物】

現物と発見届出済証・登録手数料(1件6,300円)

※家族以外の代理人は、委任状が必要です。

※登録証を紛失した場合、登録証の再交付を受けなければなりません。

(再交付手数料1件3,500円)

シニアのための ピラティス教室

ピラティス教室

開催日 毎月4回(木曜日or金曜日)
時間 10:30〜11:30
持ち物 マット
費用 1回 1650円

骨盤整体×ピラティス
楽歩 RAKUHO
by MISORA CO., LTD.

- 自分の脚で歩ける体づくり
- 旅行や遊びに行ける体づくり
- 体と心の健康づくり



完全予約制 ☎0973-72-9666
場所 玖珠町塚脇428-1 岸車両ガレージ横 〒879-4413

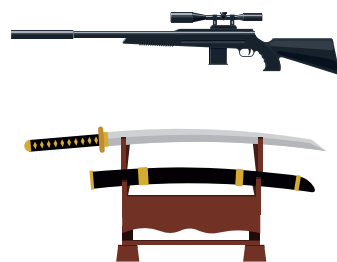

※県内在住者でも、登録証が大分県以外で発行されたもの場合は、発行元の都道府県が対応することになっています。

大分県教育庁文化課銃砲刀剣類登録事務担当

☎097(506)5498

くらしについての 困りごと・ご相談はお気軽に

相談のご案内

行政相談会

「困ったら一人で悩まず行政相談」
行政の仕事でわからないことや、困っていることはありませんか？行政相談委員は身近な相談相手です。お気軽にご相談ください。

- 日 時：4月14日（月） 午前10時～正午
- 場 所：くすまちメルサンホール1階 研修室
- 相談担当者：行政相談委員 宿利 和昭 さん

☎ 総務課 行政班 ☎ (72) 1111

行政書士無料相談会

相続、遺言、農地転用、許認可申請、技能実習や外国人雇用、生活及び老後の心配ごとなどの相談に応じます。

※紛争の恐れのない範囲での相談になります。

- 日 時：4月17日（木） 午後1時15分～3時15分
- 場 所：玖珠町役場2階202会議室

☎ 総務課 行政班 ☎ (72) 1111
大分県行政書士会日田支部会 ☎ 090(4487)0771

年金相談

要予約

- 日 時：4月16日（水） 午前10時～午後3時
- 場 所：玖珠町役場2階202会議室
- 相談担当者：日田年金事務所職員

☎ 日田年金事務所 ☎ 0973 (22) 6174

※自動音声案内に従いダイヤル①を押し、次の案内でダイヤル②を押すと受付窓口につながります。

消費者トラブルに関する出張相談

専門の消費生活相談員が、悪質商法、架空請求、多重債務など、身近な消費者トラブルの出張相談を開催します。

- 日 時：4月23日（水） 午前10時～午後4時
- 場 所：玖珠町役場2階202会議室

☎ 商工観光政策課 観光振興班 ☎ (72) 7153
日田市消費生活センター ☎ 0973 (22) 9393

人権なんでも相談所

どのようなことでもお気軽にご相談ください。
秘密は堅く守られます。

- 日 時：4月15日（火） 午前10時～午後3時
- 場 所：くすまちメルサンホール1階 研修室
- 相談担当者：人権擁護委員

☎ 人権確立・部落差別解消推進課 ☎ (72) 0886

無料法律相談

要予約

予約制です。お早目に予約をお願いします。

- 相談日：4月16日（水） 午後1時30分～4時30分
- 場 所：玖珠町老人福祉センター相談室
- 相談員：一木法律事務所 弁護士 一木 俊廣 さん

☎ ふれあい総合相談センター ☎ (72) 5001

精神保健福祉相談（こころの相談）

要予約

うつ病や認知症などの本人および家族などに対する専門医による医療相談です。

- 相談日：4月10日（木） 午後2時～
- 場 所：玖珠総合庁舎3階相談室

※無料（前日の午前中までに要予約）

☎ 大分県西部保健所 地域保険課 ☎ 0973 (23) 3133

遺言等無料公証相談

要予約

- 日 時：平日（土・日・祝日を除く）
午前9時～正午、午後1時～5時
- 場 所：日田公証役場
- 相談担当：日田公証役場公証人
- 相談内容／①遺言のほか、高齢者などの老後の財産管理、土地・建物の賃貸借や売買、金銭の貸し借り、離婚に伴う養育費や財産分与、尊厳死宣言などの公正証書の作成に関する相談、②会社の定款や契約書類の認証などに関する相談③相続問題に関する法律相談

☎ 日田公証役場 ☎ 0973 (24) 6751
（事前に電話で予約をお願いします。）

障がいのある方の相談支援

玖珠町では、障がいのある方やその家族、関係者からの相談を受け、本人の自立した生活のために必要な助言・情報提供・サービス利用の支援などを行っています。

一般的な障がいに 関する相談	<ul style="list-style-type: none"> ・すぎのこ村Beeすけっと（くす） 玖珠町大字塚脇640番地の3（わ～くす・たんぽぽ内） ☎ 0973 (27) 6251（日田事業所） ・地域生活支援センター「はぎの」 九重町大字町田554番地の1 ☎ 0973 (78) 8882（九重事務所）
子どもの障がいに 関する相談	<ul style="list-style-type: none"> ・こども相談支援センター「のあ」 玖珠町大字塚脇581番地の3 ☎ (72) 1023

☎ 福祉保険課 福祉班 ☎ (72) 1144

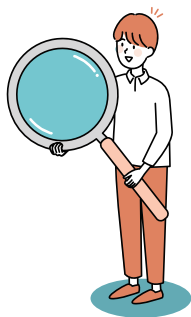

6月訓練受講生募集（ハロートレーニング）受講料無料！

ハロートレーニングは、仕事をめざす方を対象とした「公的職業訓練制度」です。キャリアアップや希望する就職を実現するために必要な職業スキルや知識を習得することが出来ます。

【募集コース】電気設備技術科（企業実習付き）、ものづくり溶接科、ものづくりアシスタント科

【募集期限】4月30日（水）まで

【訓練期間】6月3日（火）～11月28日（金）

【見学会】4月8日（火）・22日（火）
【説明会】4月15日（火）・28日（月）

※詳細は、左記までお問い合わせください。

☎ 国ポリテクセンター大分 ☎ 097(529)8615（受講者係）

前期技能検定試験

技能検定は、働く人たちの持つ技能を一定の基準により検定し、公証する国家検定制度です。合格者は「技能士」と称することが出来ます。

【技能検定実施職種】（予定）
1・2級 32職種・53作業
単一等級 2職種 2作業
3級 11職種 14作業

※詳細は大分県職業能力開発協会ホームページをご確認ください。

【実技試験問題公表】6月3日（火）

【実技試験実施期間】6月10日（火）～9月9日（火）

【学科試験実施日】7月13日（日）、8月24日（日）、8月31日（日）、9月7日（日）

【申込期間】4月7日（月）～18日（金）

【申請書配布場所】商工観光政策課、商工会など

【提出先】〒870-1141 大分市大字下宗方字古川1035番地1 大分県職業能力開発協会 大分県職業能力開発協会 ☎ 097(542)3651

シリーズ 障がい福祉 No. 116

☎ 福祉保険課 福祉班 ☎ (72) 1144

精神障害者保健福祉手帳の 旅客鉄道株式会社などの運賃割引が はじまります

4月1日より、旅客鉄道株式会社（JR）などで、精神障害者保健福祉手帳所持者を対象とした旅客運賃の割引制度が開始されます。

割引を受ける場合は、役場窓口で手帳に旅客運賃減額区分※の記載を受ける必要があります。

【旅客運賃減額区分】※旅客運賃割引を適用するための表記です。

旅客運賃減額区分	障がい等級
第一種	精神障害者保健福祉手帳1級
第二種	精神障害者保健福祉手帳2級または3級

【対象】

お手持ちの手帳に顔写真が貼付されており、旅客運賃減額区分の記載がある方

※お手持ちの手帳が以下の場合、割引が適用されませんのでご注意ください。

- ・有効期限の切れた手帳
- ・顔写真が貼付されていない手帳
- ・旅客運賃減額区分（第一種または第二種）の記載がない手帳

【旅客運賃減額の記載を希望する方】

お手持ちの手帳をご持参の上、役場窓口にお申し出ください。手帳に旅客運賃減額区分を記載したシール貼付を行います。

※3月11日以降、新たに交付された手帳には旅客運賃減額区分が記載されています。

【写真貼付を希望する方】

お手持ちの手帳に写真貼付がない方で割引の適用を希望する方は、手帳の再交付申請（縦4cm×横3cmの写真をご持参ください）を役場窓口で行ってください。

※手帳の交付まで1～2か月程度かかります。

※受付窓口は5番窓口（福祉保険課 福祉班）です。

※割引内容は、運行会社によって異なりますので各運行会社へお問い合わせください。



消防団水槽付ポンプ自動車を更新しました

1月29日、玖珠町消防団東部方面隊第15部の「水槽付ポンプ自動車」を更新しました。納車当日には、長尾副町長から梶原団長に装備品として引き渡されました。

東部方面隊(森・帆足・岩室・日出生・四日市の一部)を代表して、小野方面隊長から「水火災や災害発生時に町民の安心・安全を守るため、新たな車両を活用し、より一層の訓練に励みたい」との謝辞と決意が述べられました。

東部方面隊第15部は、帆足地区を管轄していますが、火災発生時には、町内全域に出動する機動部隊としての役割を担っています。消防車両を最新機能に一新したことで、消防・防災力の強化が期待されます。



車両引渡式



第15部水槽付ポンプ自動車

こちら
119番

現場活動時はサングラスを着用します！



日田玖珠広域消防組合消防本部では、緊急車両運転時や現場活動時の安全管理対策として、主に緊急走行中や屋外で特殊な作業に従事する隊員が直射日光を受ける場合には、サングラスを着用することがあります。

眩しさや紫外線から目を保護し、安全な活動につなげ、交通事故防止や傷病者の安全を守るためのものですので、皆さまのご理解をお願いします。

対象

- ・緊急車両の運転手
- ・はしご車の操作員
- ・クレーンなどの救助機械器具の操作員および安全監視員
- ・その他、隊長が現場の状況で必要と判断した場合



着用基準

- ・日の出から日没の間
- ・着用する者は主に隊長、運転手、操作員および安全監視員とし、必要に応じて現場指揮隊長が指示する。
- ・活動中でない場合に、傷病者、家族および他機関の人と、サングラスを着用したまま対応してはならない。



シリーズ 防災 消防団 No. 63
間 基地・防災対策課 基地防災班 ☎(72)1891



ボウサイくん

宝くじ助成金で消防団災害・救助資機材を導入しました

一般財団法人自治総合センターでは、宝くじの社会貢献広報事業として、宝くじの受託事業収入を財源とした「コミュニティ助成事業」を実施しています。

令和6年度では、自然災害発生時や行方不明者捜索などの際に、消防団員の身体を守るため「コミュニティ助成事業」を活用して、ライフジャケット・胴長付安全長靴を購入しました。

今後も、安心・安全な地域づくりのため消防団の活躍が期待されます。



ライフジャケット



胴長付安全長靴

コミュニティ助成事業とは

一般社団法人自治総合センターの宝くじ社会貢献広報事業として、コミュニティ活動に必要な備品や集会施設の整備、安全な地域づくりと共生のまちづくり、地域文化への支援や地域の国際化の推進および活力のある地域づくりなどに助成が行われています。助成を活用し資機材・施設の整備などを行い、地域コミュニティの活動の充実・強化をはかることで、地域社会の健全な発展と住民福祉の向上に寄与するための事業です。

再編関連訓練移転等交付金でアポロキャップ・消防団活動服を更新しました

この交付金は「駐留軍等の再編の円滑な実施に関する特別措置法」により、在日米軍の再編に伴い影響を受ける市町村に公共施設の整備や、住民生活の利便性の向上・産業の振興に寄与する事業に対して国から交付されるもので、平成29年度から「再編関連訓練移転等交付金」として交付されています。

令和6年度では、この交付金を活用し、アポロキャップ・消防団活動服を更新しました。

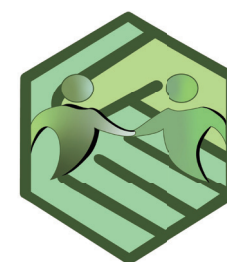



『子どもの一生を決める
花粉症対策』

村川 哲也／著
小学館クリエイティブ

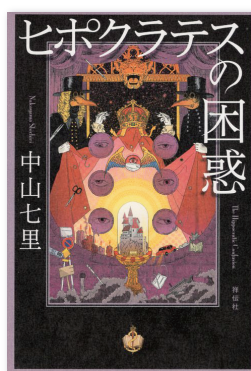

『ヒポクラテスの困惑』

中山 七里／著
祥伝社

ブライズ
『PRIZE』
むらやま ゆか
村山 由佳／著 文藝春秋

つみ き こい
『積木の恋 新装版』
なぎら ゆう／著 黒沢 要／イラスト
プランタン出版

しまい やぎむらい
『仕舞屋侍』
つじどう かい
辻堂 魁／著 徳間書店

今月の休館日

7日月／14日月／21日月／28日月

館内整理日

22日 火 (図書室は休館)

4月のおもな行事

《えほんの会》

日時 4月 2日(水)「つみきあそび」
4月16日(水)「こいのぼりづくり」

場所 わらべの館 児童図書室 午前10時30分～



お知らせ

関東くす・このえ会さまより、図書券の寄贈をいただき、子どもたちに人気の本、24冊を購入しました。コーナーを設置しています。



移動図書館車「本のたまてばこ」で
本を借りたい...

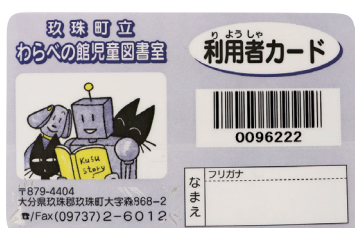

この利用者カードがあれば、
だれでも借りることができます。

次回巡回日まで
【貸出期間 1か月】

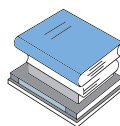

乳幼児から一般の方向けの本を載せています。巡回日程表は5月号でお知らせします。

こどもの読書週間イベント



4月23日～5月12日は、こどもの読書週間です。
わらべの館では、読書週間行事として、
「コラージュのしおりづくり」を行います。事前申込は不要です。
子どもから大人まで参加可能です。

【日時】4月27日(日)午後2時～3時

【場所】わらべの館 図書室 ※参加は無料です。





第34回企画展



アンデルセン没150年記念展

「ふたりのアンデルセン」

展示期間

4月11日(金)～5月25日(日)

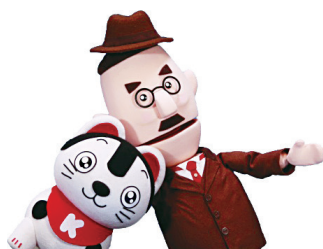

くす町の人、必見！



80歳の久留島先生

久留島先生はなぜ「日本のアンデルセン」と呼ばれるようになったのでしょうか？
そして、「アンデルセン」っていったいどんな人だったのでしょうか。
その問いかけにこたえる展示を紹介します。童話の里くす町に住んでいる皆さん！必見です！

令和7(2025)年度 久留島武彦記念館企画展スケジュール(予定)

第35回企画展	久留島武彦銅像の原型展～子どもたちと武彦～ 6月6日(金)～29日(日)
第36回企画展	よし だ はつさぶろう 吉田初三郎没70年記念展 美の国、日本を描く 7月8日(火)～9月28日(日)
第37回企画展	やなぎわらびやくれん 柳原白蓮生誕140年記念展 直筆で見る白蓮の情景 10月7日(火)～12月21日(日)
第38回企画展	りゅうしゅんすけ 富士の画家・龍駿介展 令和8年1月14日(水)～3月29日(日)



い わ さ き き よ こ

玖珠町メルヘン大使 岩崎 記代子と ♪ららら…うたおう♪はねの会

- 定期講座 -

【日 時】午後1時30分～3時30分 原則第1水曜日
※開催日決定後、別途お知らせします。

【内 容】弾き語り、民俗学から見た童謡・唱歌など

【講 師】作曲家・声楽家 岩崎 記代子 氏

【対象者】成人一般の方

【会 費】1,000円

【資材代】新規申込者は、別途テキスト購入

たくさんのご参加
お待ちしております♪



*** その他講座（不定期開催） ***

下記講座は、その都度お知らせします。その時に申込みください。

メルサンきらきら講座 ～人生に+αの楽しみを～	こども講座 ～いろいろな内容で計画します～
<p>【対象者】成人一般の方どなたでも参加できます。</p> <p>【参加費】内容によって負担があります。</p> 	<p>【対象者】高校生以下</p> <p>【参加費】内容によって負担があります。</p> 

上記以外の講座も企画中です。広報などでお知らせします。

第76回

日本童話祭の仮装パレードの 出場団体を募集します！

※詳しくは中央公民館にお問い合わせください。



国・間 中央公民館（くすまちメルサンホール）
☎ (72) 0601 FAX (73) 9132

公民館だより

中央公民館主催講座の 募集を開始します！

6月開講！

受講申込期限
4月30日(水) 必着

お申込みは
こちらから

【申込方法】※各講座共通
◎申込用紙に必要事項を記入の上、玖珠町中央公民館（くすまちメルサンホール）に提出、または二次元コードから申込みください。

【申込用紙設置場所】
◎くすまちメルサンホール ◎森自治会館 ◎玖珠自治会館
◎北山田自治会館 ◎八幡自治会館

【会 費】
◎定期講座…初回の開講時に支払い ◎それ以外の講座…講座開催日に支払い

【その他】
◎一人で複数の講座に参加できます。
◎託児の希望がある方は、ご相談に応じます。お問い合わせください。
◎申込フォームからのお申込は返信メールが届きません。ご了承ください。

詳しくは、玖珠町ホームページまたは申込用紙をご覧ください。

定期講座

生きがい教室

「生きがい教室」は、概ね60歳以上の方を対象とした講座です。4地区の自治会館で月に一度開催します。
「生き生き、元気」を合言葉に、講話に研修に制作、多彩な内容で企画します。

【日 時】6月～令和8年1月（8回予定）
【会 費】1,000円（通信費など）
※初回講座時に納入
※別途「資材代」がかかる場合があります。

◎令和7年度より、各地区の講座名を変更しております。
※生きがい教室の申込は、各自治会館でも提出できます。

▲申込フォーム

ご覧ください♪

森学級（森地区）

【日 時】毎月第3水曜日 午前10時～正午
【場 所】森自治会館（つのむれホール）

玖珠学級（玖珠地区）

【日 時】毎月第2水曜日 午前10時～正午
【場 所】玖珠自治会館（くすふれあいホール）

北山田学級（北山田地区）

【日 時】毎月第1金曜日 午前10時～正午
【場 所】北山田自治会館（みかづきホール）

八幡学級（八幡地区）

【日 時】毎月第4木曜日 午前10時～正午
【場 所】八幡自治会館（八幡の郷サンホール）





行事・日時	場 所	お問い合わせ先
ミニトレイン運行 毎週 日曜日 午前10時30分～午後3時30分	豊後森機関庫公園	商工観光政策課 観光振興班 ☎(72)7153
くるしま水軍軒先市 4月5日(土)午後7時～	森本町通り	久留島水軍軒先市実行委員会 ☎(72)0301
角埋不動尊祭 4月6日(日)午前10時～	角埋神社(森地区)	玖珠町観光協会 ☎(72)1313
かまどヶ岩 春の大祭 4月6日(日)午前10時～	かまどヶ岩(古後地区)	玖珠町観光協会 ☎(72)1313
古後マルシェ 4月6日(日)午前10時～午後4時	旧古後中学校校舎	地域おこし協力隊 足立 ☎080(3903)2942
SL定期清掃 4月13日(日)午前8時～(1時間程度)	豊後森機関庫公園	商工観光政策課 観光振興班 ☎(72)7153
月イチ機関庫マルシェ 4月13日(日)午前10時～	豊後森機関庫公園	玖珠町観光協会 ☎(72)1313
ミニトレイン特別運行 5月3日(土・祝)、4日(日・祝)、5日(月・祝)午前10時30分～午後3時30分	豊後森機関庫公園	商工観光政策課 観光振興班 ☎(72)7153
特別開催!月イチ機関庫マルシェ 5月3日(土・祝)、4日(日・祝)、5日(月・祝)午前10時～午後4時	豊後森機関庫公園	商工観光政策課 観光振興班 ☎(72)7153
第35回西日本パラグライディング選手権大会 5月3日(土・祝)午前10時～午後4時 ※予備日 4日(日・祝)	伐株山山頂	大会事務局 ☎090(5730)4572
第76回日本童話祭 5月4日(日・祝)午前10時～ 5月5日(月・祝)午前9時～	三島公園 ほか(つのむれおとぎ登山) 三島公園、玖珠川河川敷、わらべの館 ほか	日本童話祭実行委員会 ☎(72)7151



ベビー&キッズルーム



日 時	行 事	場 所	詳 細
毎日(土日祝日除く) 午前9時～11時	園庭開放 【事前にご連絡ください】	たかすこども園	☎(72)2325
毎日(土日祝日除く) 午前9時～11時		杉ノ子こども園	☎(73)8120
毎日(土日祝日除く) 午前9時～11時		くすのきこども園	☎(72)4527
毎日(土日祝日除く) 午前10時～11時		くるみ夢愛児園	☎(72)6066
毎週金曜日 午前10時～11時30分		くるみの森愛児園	☎(72)0854
毎日(土日祝日除く) 午前10時～11時30分		カトリック玖珠幼稚園	☎(72)1074

子育て支援センター いちごのきもち(睦福祉会) ☎(72) 4860 開所時間 月～金曜日 午前9時～午後3時

日 時	行 事	日 時	行 事
1日(火) 午前10時30分～	親子ふれあい会	21日(月) 午前10時30分～	英語の絵本の日
8日(火) 午前10時30分～	絵本の日	22日(火) 午前10時30分～	育児座談会
15日(火) 午前10時30分～	こいのぼりの制作【要予約】	24日(木) 午前10時30分～	お誕生日会
18日(金) 午前10時30分～	こいのぼりの制作【要予約】	28日(月) 午前9時30分～	身体測定

森自治会館 ☎(72)1093

日 時	行 事
9日(水) 午前10時30分～11時30分	手形アート

玖珠自治会館 ☎(72)1511

日 時	行 事
17日(木) 午前10時30分～11時30分	積み木あそび

※わらべの館の行事は、本誌22ページで確認できます。

いただきます！
まいにち
お手軽！

くす町 健康レシピ



栄養成分

(1人当たり)

エネルギー……248kcal
タンパク質………5.2g
脂質……………1.1g
炭水化物………56.5g
食塩相当量………1.6g



玖珠町食生活改善推進協議会

Vol.23

梅しらすご飯



材料(2人分)

ごはん……………お茶碗2杯(300g)
梅干し(種あり)………1個(20g)
しらす干し……………大さじ1(6g)
白いりごま……………小さじ1(2g)

今月は「梅しらすご飯」を紹介します。

しらす干しは骨ごと食べることができるため、カルシウムを効率良くとることができます。カルシウムの吸収を助けるビタミンDも多く含むため、骨の強化にぴったりの食材です。

また、梅干しに含まれるクエン酸にも、カルシウムの吸収を高める働きがあるため、カルシウムを含む食材と組み合わせてとるのがおすすめです。

ただし、梅干しもしらす干しも塩分を多く含むため、食べ過ぎには注意が必要です。

作り方

- 1 梅干しの種を取り除き、包丁でたたいてペースト状にする。
- 2 炊き立てのご飯に梅干しとしらす干しを加え、混ぜ合わせる。
- 3 器に盛り、白いりごまをかけて完成。



かんきょう情報

問 住民課 環境生活安全班 ☎(72)1137

『環境関係の補助事業をご活用ください』

【合併浄化槽設置整備事業補助金】

個人の住宅を新築する場合や、単独浄化槽・汲取り便槽から「合併処理浄化槽」への転換する場合に対する補助事業を行います。台所、お風呂、洗濯などの生活排水を合併浄化槽できれいにし、川などの水環境を保全できるよう浄化槽の転換を行います。

【生ごみ処理容器設置事業補助金】

家庭で生ごみを堆肥化・減量化する容器に対して、購入補助を行います。

家庭から出る燃やすごみの約半分は「生ごみ」といわれており、そのうち約80%が水分です。

生ごみの排出量の減少と、堆肥としての再利用が可能になります。

以前補助を活用された方でも、前回の申請から5年を経過すると再度補助制度を活用できます。

この機会にぜひご利用ください。



【ごみステーション設置事業補助金】

5世帯以上の家庭が共同でごみ集積所の整備を行う場合、補助を行います。

ごみ集積所の散乱防止に効果的ですのでご活用ください。

※上記の各補助事業は、予算の範囲内での交付となります。
活用される際は、早めの申請をお願いします。
また、予算の有無を事前にお問い合わせください。

区分		補助限度額
新築設置の場合	5人槽	166,000円
	6～7人槽	207,000円
	8～10人槽	274,000円
単独処理浄化槽・ 汲取り便槽から転換の場合	5人槽	532,000円
	6～7人槽	614,000円
	8～10人槽	748,000円
単独処理浄化槽の撤去工事費		120,000円
汲取り便槽の撤去工事費		90,000円
単独処理浄化槽・汲取り便槽からの転換による宅内配管工事費		300,000円

対象容器	対象個数	補助率	限度額(1基あたり)
地上設置型コンポスト	2基以内	購入金額の1/2以内	6,000円
電力使用型生ごみ処理器	1基	購入金額の1/2以内	40,000円

対象となるもの		補助額
カラスネット		購入費の1/2以内(最高限度額は2,000円)
収集箱	既製品	購入費の1/4以内(最高限度額は20,000円)
	業者製作	製作費の1/4以内(最高限度額は20,000円)
	自主製作	材料費の1/2以内(最高限度額は10,000円)

隣保館だより

問 玖珠町隣保館 ☎ (72)0886

ご存じですか? 障害者差別解消のための法律があることを ～障害のある人もない人も、共に生きる社会の実現のために～

「障害者差別解消法」を知っていますか?

障害のある人もない人も、互いに、その人らしさを認め合いながら、共に生きる社会(共生社会)をつくることを目的とした法律です。

この法律では、「不当な差別的取扱い」を禁止し、「合理的配慮の提供」や「環境の整備」を行うこととしています。

「不当な差別的取扱いの禁止」とは?

企業や店舗などの事業者や国・都道府県・市町村などの行政機関などが、障害のある人に対して、正当な理由なく、障害を理由として差別することを禁止しています。

これを「不当な差別的取扱いの禁止」といいます。

「合理的配慮の提供」とは?

企業や店舗などの事業者や行政機関などに対して、障害のある人から、社会の中にあるバリア(障壁)を取り除くために何らかの対応を必要としているとの意思が伝えられたときに、負担が重すぎない範囲で対応を行うこととしています。

これを「合理的配慮の提供」といいます。

「環境の整備」とは?

企業や店舗などの事業者や行政機関などに対して、個別の場面において、個々の障害者に対する合理的配慮が的確に行えるよう、事前の改善措置として施設のバリアフリー化などに努めることを求めています。

これを「環境の整備」といいます。



隣保館は、あなたの身近な 相談窓口 です。

隣保館では、人権に関すること、生活のこと、就労のことなど様々な相談に応じています。町内にお住まいの方であればどなたでも相談ができます(相談無料)。相談内容は固く守られていますのでご安心ください。なお、相談は電話でも受け付けていますが、相談内容によっては、ご来館が必要な場合もあります。



大分県人権啓発
イメージキャラクター
こころちゃん

4月の行事予定

※玖珠町隣保館(保)、集会所(集)

9日(水) 午後3時30分～ 書き方教室(保)
10日(木) 午前9時30分～ 茶道教室(保)
13日(日) 午後1時30分～ 編物教室(保)
16日(水) 午前9時30分～ 料理教室(集)

17日(木) 午後1時30分～ 生花教室(保)
23日(水) 午後3時30分～ 書き方教室(保)
24日(木) 午前9時30分～ 茶道教室(保)
27日(日) 午後1時30分～ 編物教室(保)

※ハローワークの求人情報もありますので、お気軽に隣保館にお尋ねください

心豊かな世代が育つ 童話の里づくり

「無くしたいもの」

塚脇小学校 6年

梅木 瑠生

僕は今までの生活の中で、「差別」を感じたことはあまりありませんでした。

でも、先日、学校で学んだ「部落差別」の実態は、自分の想像をはるかに超えるものであり、絶対にそんな差別を許してはいけな**い**と強く思いました。

ある日、「部落差別についての授業をします。」と先生から言われました。僕は部落差別のこ**と**について何年か前に少し聞いたこ**と**があったけど、詳しいこ**と**は知りませんでした。

授業に来てくれた玖珠町隣保館の田坂先生から具体的にどんな差別があったのかを聞きました。お店では、ある地域に住んでい**る**人に対してだけ、お金をもらっ

時にわざわざ水につけて洗ったり、おつりはトンダで渡したりしてい**た**そうです。

もともとその地域の人々は、死んだ牛や馬の処理をしたり、牛の糞を片づけたりする仕事をし**て**いました。また、警護や警察のよ**う**な仕事もしていましたし、革製品を作ったり、芸能の仕事をし**て**いた人もいました。

当時の人々の生活には欠かせないこ**と**でも大切な仕事をしてく**れ**ていたのです。

それなのに、「自分たちと少し違**う**」ということや、「汚れたこ**と**をしてい**る**」として差別されたの**で**す。さらに、その差別はまだ現在でも続いているこ**と**なのです。

どうして、このような差別がな**く**ならないのでしょうか。クラスのみ**な**で考えました。

まずは「部落差別は、おかしい」という教育が行き届いてい**な**くて、正確な事実を知らない人が多

から、なくな**ら**ないのではないかと思**い**ました。

そして、人を見た目で判断した**り**、うわさや悪口を信じて、いろ**んな**人に言**っ**てしま**っ**たりして嘘が広まり、その人や地域の印象を悪くして差別など生まれたりするの**で**はないかと考えました。

罪のない人を犠牲にして、その人をきずつけたり、今に生きる人にも理由なく嫌な扱いをし**たり**するの**は**おかしいと思**い**ました。また、自分が差別をされたら、どうい**う**気持ちになるのか考えたこ**と**があるのかと思**い**ます。

僕は、部落差別を無くすために、差別や悪口をし**たり**言**っ**たりし続けたら、とりかえしのつか**な**くなるこ**と**だ**っ**てあるこ**と**を多くの人に伝えてい**き**ます。

見た目で人を判断したり、生まれた場所**で**差別をし**たり**してはい**け**ないこ**と**もしつかり伝えてい**き**たいと思**い**ます。

そのためにも、まず部落差別やその他の差別に対して関心を持ち続け、正確なこ**と**を知ることから始めてい**き**たいです。

そして、自分にできるこ**と**を少しづつ積み上げて、自分の身の回りの人の心と笑顔を大切にしな

ら生きてい**き**たいと思**い**ます。

*学校および学年は寄稿時のものです。

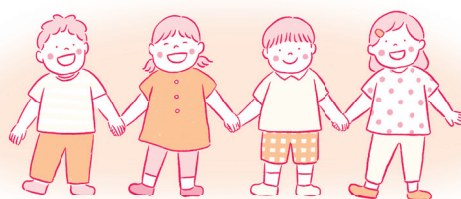

この人権作文について、意見や感想、激励など、お寄せください。また、みなさんの投稿もお待ちしております。

わたしたちをとりまく様々な不合理や差別性について気づいたこ**と**や感じたこ**と**を1,200字程度にまとめて、住所、氏名、連絡先電話番号を記入して(匿名も可)、玖珠町教育委員会社会教育課「あなたの人権・わたしの人権」までお届けください。

お誕生おめでとう (敬称略)

氏 名	届出人	自治区名
ふく はら 翠 さん	佑 哉	長 野 下
ひ ぐま み なぎ さん	颯 太	下 綾 垣
ひ の ひ おり さん	智 貴	長 野 中
か とう い づ さん	悠 貴	早 水

おくやみ申し上げます (敬称略)

氏 名	年齢	届出人	自治区名
穴井 光子	101	和 生 十 の 釣	
山崎 久子	77	健 治 中 ノ 原	
武石 等	94	晴 雄 寺山小路1	
宿利己代子	95	武 雄 原	
原田 玲子	66	勝 横 町 東	
瀧石 葵	87	夏 也 滝 の 原	
梅木 貴司	50	砂 織 花 香	
藤原千代子	94	雄 二 笹 ケ 原	
古後 里至	95	博 史 西 3	
国本 優子	67	孝 一 郎 三 本 杉	
矢野サツキ	90	公 一 矢 野	
豊田 文子	97	茂 徳 瀬 戸 口	
松本 廣美	87	章 司 中 ノ 原	
河島 道子	93	順 守 田 能 原	

令和7年2月9日から3月8日までに届出のあった
町内居住の出生児と死亡者
(ご家族が町報への掲載を希望された方のみ)

☎ 住民課 総合窓口班 ☎ (72)1113



にぎりめし

文:玖珠町長 宿利 政和

No.83

春の暖かさを迎えても、インフルエンザや胃腸炎など感染症は収まらない中で、土日・祝日を問わず行事やイベント参加のため町内外で多忙な毎日が続いています。

さて、先月の日曜日夕方5時頃のことです。その日は、朝から町内での用務が続き、午後は佐伯市で開催された式典に出席して帰庁しました。家への帰り際に飲物を購入するため、役場近くのコンビニに立ち寄りました。

そして、買い物を済ませてマイカーへ乗り込もうとしたとき、駐車場近くにいた小学校高学年くらいの児童4人から「町長さんですよ」と声を掛けられました。「はい、そうですよ。みんなで何をしているんですか？」とたずねたところ、「玖珠町には(東京の)原宿みたいな所がなくて、遊ぶところがないんです。」「10年後の玖珠町はどうなるのですか？」と問われ、とっさに「(遊ぶ)場所が無いの?」と言ってしまいました。

そのあとも、いろいろ話をしていたとき、「あっ!すみません。疲れているのに、私たちのために貴重な時間をありがとうございました!」と言われ、私は驚きと感動に包まれました。

子どもたちの、相手を思いやる姿勢、大人顔負けの礼儀正しさを目の当たりにして、子どもたちが小学校や家庭で身に付けたであろうことを思うと、子どもたちのみならず、先生方や保護者の方々も素晴らしく思いました。子どもたちが持つ「天性の人間味」を瞬時に感じられた出来事でした。

玖珠町は、東京の原宿とはなりませんが、「玖珠町に生まれ・育って良かった」と思ってくれるような「玖珠町」づくりに一層頑張りたいと思いながら、家路に着きました。

令和7年度も頑張りますよ!

動画がみられます



わたしの
メッセージは
こちらから。



くす町

概

況

人口と世帯(前月比)



人 口	13,733人	前月比	-22
世帯数	6,511戸	前月比	0
男	6,633人	前月比	-21
女	7,100人	前月比	-1

※令和7年2月末現在

令和7年
交通事故の概況

※令和7年2月末現在

地域別	人身事故 発生件数	物損事故 発生件数	発生件数 計	死 者 (人)	負傷者 (人)
北山田		19	19		
森		7	7		
中 央	1	2	3		1
玖 珠	1	22	23		2
西 部		2	2		
八 幡		0	0		
山 浦		2	2		
古 後		1	1		
小 計	2	55	57	0	3

4月の実弾射撃

危険ですから立入らないでください

実施日 ()は予備日	立入禁止時間		使用弾着地等()は予備	訓練区分 ()は予備
	自	至		
1～3	終 日		全 域	有害鳥獣駆除
4	9:00	18:00	第1弾着地、仲畑山	射 撃
5	6:00	17:00	宝万縮尺射場	射 撃
	(終 日)		(全 域)	(全域野焼き)
(6)	(終 日)		(全 域)	(全域野焼き)
(12・13)	(終 日)		(全 域)	(全域野焼き)
20	7:00	21:00	第1・2弾着地	射 撃
21・22	6:00	21:00	第1・2弾着地	射 撃
23	6:00	21:00	第1・2弾着地	射 撃
24	6:00	21:00	第1・2弾着地、仲畑山、坂山	射撃、爆破
25	6:00	21:00	第1・2弾着地、仲畑山、坂山	射撃、爆破
26	6:00	21:00	第1・2弾着地、仲畑山、坂山	射撃、爆破
27	7:00	21:00	第1・2弾着地	射 撃
28	6:00	21:00	第1・2弾着地	射 撃
29	7:00	21:00	第1・2弾着地	射 撃

※ 特に大きな音が発生する日

※演習場内は、許可(放牧・採草)を受けている人以外は立入禁止です。

4月の

ごみ出し
カレンダー



第3分別

(金属類・電気製品・飲料用以外の缶など)

3日(木)森地区

17日(木)玖珠地区

第4分別

(発泡スチロール・食品トレイ・弁当ガラなど)

4日(金)森地区

11日(金)玖珠地区

18日(金)山浦・小田・北山田地区
(四日市・十の釣を含む)

25日(金)日出生・八幡・古後地区
(池の原団地・井の尻を含む)



ごみの分別検索

古紙回収

(新聞紙・ダンボール・本・雑誌・その他紙類など)

5日(土)八幡・古後地区

(池の原団地・井の尻を含む)

12日(土)森・日出生地区(十の釣を含む)

19日(土)玖珠・小田地区

26日(土)北山田・山浦地区(四日市を含む)

今月の納税

4月分

納期限 4月30日(水)

※口座振替日 4月30日(水)

●国民健康保険税: 1期

●介護保険料: 1期

問 税務課 納税班 ☎(72)1114



農業委員会

農地の売買・賃借・転用許可申請を行う人は、受付締切日までに申請書を提出してください。

申請受付期間 / 4月23日(水)～28日(月)

開催日時 / 5月12日(月)午後1時30分

場 所 / 玖珠町役場3階 大会議室

※上記の開催日時・場所は変更する場合があります。
農業委員会事務局にご確認ください。

問 農業委員会事務局 ☎(72)1175

4月の休日当番医と当番歯科(市外局番0973)

休日当番医				当番歯科		
4月 6日(日)	高田病院	帆足	72-2135			
4月13日(日)	矢原医院	九重右田	77-6121			
4月20日(日)	荒木医院	森	72-2466			
4月27日(日)	玖珠記念病院	塚脇	72-1127			
4月29日(火)	北山田クリニック	戸畑	73-2030			
5月 3日(土)	友成医院	九重町田	78-8811			
5月 4日(日)	小中病院	塚脇	72-2167			
5月 5日(月)	麻生消化器科内科	山田	72-7100			
5月 6日(火)	長内科小児科胃腸科医院	帆足	72-2143			

4月の
休日歯科当番医は
ありません



デジタル広報
(カタログポケット)で
たくさんの画像を
公開中!



玖珠町公式
アプリ



りんくす

玖珠町公式
LINE



るつくす

わが家のアイドル

4
がつ



み う ら め い
三浦 銘さん

3歳のお誕生日おめでとう! 天真爛漫で優しいめいめいがみんな大好きだよ!

令和4年4月1日(祝)和茂



きのした
木下 このみさん

3歳のお誕生日おめでとう♪我が家のアイドルこのちゃん♡健康で過ごせますように。

令和4年4月16日(祝)大輔



しげた さ な
繁田 采奈さん

3歳のお誕生日おめでとう♪沢山お話できて毎日楽しいね☆家族みんな大好きだよ♡

令和4年4月25日(祝)晃治



てしま と わ
手島 大志さん

3歳おめでとう♡いつもニコニコ優しいとわくん♪これからにもいにと仲良く遊ぼうね♡

令和4年4月28日(祝)大地



かとう ひ な み
加藤 陽菜美さん

ダンス大好きおしゃべり上手な家族のアイドル♪2歳おめでとう☆元気に育ってね!

令和5年4月20日(祝)聖人



まつおか な な み
松岡 楠那美さん

2歳のお誕生日おめでとう! お姉ちゃんと妹とたくさん遊んで仲良く元気に成長してね♡

令和5年4月23日(祝)大知



かわづ おう や
川津 煌也さん

おうくん1歳のお誕生日おめでとう♪これからかわいい笑顔でみんなを癒してね♡

令和6年4月15日(祝)拓也



う の あん り
宇野 杏俐さん

1歳おめでとう♡杏ちゃんの笑顔に癒されてるよ! ねえねに負けず強く逞しく育ってね!

令和6年4月18日(祝)隆磨



しげた はると
繁田 陽人さん

1歳の誕生日おめでとう! ニコニコ笑顔にいつも癒されてるよ! お姉ちゃんと仲良くね!

令和6年4月20日(祝)将一



たかなぎ り っ
高柳 璃斗さん

誕生日おめでとう! あっという間だね。甘えんぼでたくさん笑う璃斗がだいすきだよ♡

令和6年4月30日(祝)日出明

掲載月に誕生日を迎える町内にお住まいの
お子さま(3歳の誕生日まで)を広報くすで紹介しませんか?

写真、名前(ふりがな)、保護者の氏名、コメント(40文字以内)を添えてご応募ください。

入力フォーム(二次元コード)から送信または、みらい創生課 地域力推進班へお持ちください。

※フォームで応募された方へは、送信完了メール(自動)が送られ、後日担当から確認のメールをお送りします。

5月号の
締め切り
4月10日(木)



入力フォーム

プレゼント
付き!

クロスワード

ヒントを参考に□に文字をいれて完成させよう!

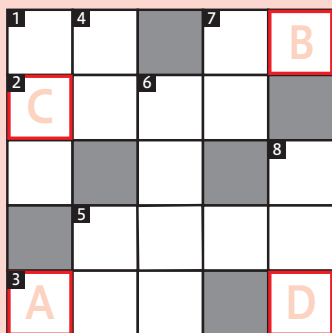

3月号の答え
「オハナミ」

ニ	デ	ア	イ
ヒ	ナ	オ	ト
キ	リ	ア	ゲ
	キ	バ	カ
ハ	ン	ガ	ミ

たてのカギ

- 1 何事も命あってできることで、死んでは何にもならない。○○○あつての物種。
- 2 壁に○○あり、障子に目あり。
- 3 頭かくして○○隠さず。
- 4 久留島武彦先生の好物は牛肉と野菜を使ったコレ。
- 5 重要なてがかりのこと。物事の重要な○○。
- 6 春は初心者マークが増える季節。○○○無違反で車の運転をしよう。

よこのカギ

- 1 分からない言葉があれば、言葉の○○を調べよう。
- 2 花見の季節。お酒の○○○○には気を付けよう。
- 3 元は仏教用語で自分以外のものの力や、他人の助力のこと。
- 4 ごはんをよそう道具。
- 5 大勝負にでること。一か八かの○○にでる。

答え **A B C D**

ハガキにキーワードと郵便番号、住所、氏名、年齢、電話番号、
今月のお気に入りの記事を書いて下記にご応募ください。

〒879-4492 玖珠郡玖珠町大字帆足268番地の5
玖珠町役場 みらい創生課

4月15日(火)まで消印有効

こちらの二次元
コードからもご
応募できます▶

