

2025

7

vol.802



KUSU

次代を担う子どもとともに  
未来をつくるまち

広報

く

す

**三日月の滝 和傘と風鈴**

三日月の滝展望所に、色とりどりの和傘と風鈴が涼やかに揺れています。滝の音に重なる風鈴のやさしい音色が、心をそっとほどこしてくれるようです。やわらかな風に吹かれながら、写真を撮ったり、滝を眺めたり。五感で楽しむ夏のひととき。自然と和の彩りが織りなす、今だけの風景を感じに来てみませんか？きらめく陽ざしの下、風の音をたよりに、涼やかな夏のひと場面を探しにお出かけください。

笑顔咲く、和のひととき

和傘と風鈴(三日月の滝展望所)





## 「くす天空の輝き」お米作り始まる



5月22日、今秋収穫予定の「くす天空の輝き」の田植えが、くす天空の輝き研究会員のほ場で行われました。

人工衛星を活用し、高品質のお米を安定的に生産することで玖珠米の更なるブランド化を図り、農家所得向上を目指すプロジェクトがスタートしました。

「くす天空の輝き」は、天候や生育状況を水稻栽培システムで見守り、経験で行っていた米作りに、データに基づいた栽培をサポートするものです。

生産者や関係機関の皆さんと、玖珠米の新たなブランド作りを行っていきます。皆さん、収穫の秋をどうぞご期待ください。

## モルック大会開催

5月18日、玖珠町スポーツ推進委員会主催の県民すこやかスポーツ祭 inくすまち「モルック大会」が開催されました。町内外より21チームが参加し、熱戦が繰り広げられました。

モルックは、フィンランドの伝統的な遊びをもとに始まったスポーツです。ルールは簡単で、子どもから大人まで気軽に楽しめます！今後も多くの方が参加できるように普及に努めていきます。

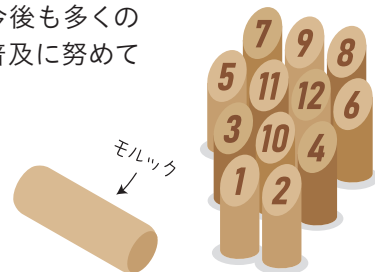

## ホッケー男女ともに全国大会出場決定！



6月14日から16日までの3日間、玖珠町メルヘンの森スポーツ公園で全国高等学校総合体育大会ホッケー競技九州予選が開催されました。地元での開催は8年ぶりとなり、多くの観戦者が詰めかけ、熱気あふれる試合となりました。

玖珠美山高校ホッケー部は女子が見事優勝。男子が3位となり、男女そろって全国大会出場権を獲得しました。

選手たちは、8月に鳥取県で開催される全国高等学校総合体育大会(インターハイ)での上位進出を目指しています。

## そのだふじこ 園田 藤子さん 祝100歳！

5月4日に100歳を迎えた園田藤子さん(帆足)が5月8日、玖珠町役場に来庁され、町長に100歳の報告をしました。

自宅から約300メートルを歩いて来られた藤子さんは、毎日3千歩歩くことを目標にしています。朝起きたらまずは2リットルのペットボトルで筋トレ。若々しい気持ちでいられるように、20年ほど前から髪は紫色にしているそう。相撲が大好きで、番付表に勝敗をつけながら観戦するそうです。

藤子さん、100歳おめでとうございます。これからもお元気で過ごしてください。



## 絵画の寄贈

玖珠町出身の画家、横山大二郎氏(故人)の絵画を瀬戸年美さん(森)が寄贈されました。

横山大二郎氏は、北海道大雪山のふもと美瑛町の風景や住民の人柄に魅了され、美瑛の自然を描き、そのすばらしさを大分の人に伝えたいとの思いで、精力的に作品を制作しましたが、48歳の若さで急逝された画家です。美瑛町の美術館では、長年遺作展が開催されていました。

寄贈された作品は11点で、美瑛の雄大な自然、自画像や玖珠町の風景を描いたものもあります。地元出身画家の作品として、町内の小・中学校に飾らせていただきます。

寄贈品の一部



作品名:「麦畑」

# まちのわだい

Town Topics

目次

2025.7月

2. まちのわだい
4. くす通信
11. かんきょう情報
12. 防災特集
13. 農業委員会だより
14. 国保だより
15. わがまち健康情報
16. ぐらしの情報  
シリーズ障がい福祉  
こちら110番
17. 相談のご案内
19. 久留島武彦記念館だより
20. わらべの館だより
21. 公民館だより
22. おでかけ情報  
ベビー&キッズルーム
23. くす町健康レシピ  
オレンジカフェくす/介護予防  
隣保館だより
24. シリーズ人権
26. お誕生・おくやみ/にぎりめし  
ごみ出しカレンダー
27. 休日当番医 ほか
28. わが家のアイドル/クロスワード





情報

# 玖珠町制施行70周年「玖珠町民の 日記念式典」を開催します

日時 **8月9日(土)**

【記念式典】午前9時15分～(午前9時開場)

【記念公演】午後1時～(午後0時30分開場)

場所 **くすまち  
メルサンホール**

※駐車場に限りがありますので、乗り合わせなどのご協力をお願いします。



**入場  
無料**

申込期間 **7月1日(火) ▶ 8月7日(木)**

○町民優先申込期間 7月1日(火)～20日(日)まで

## 記念式典

- ・オープニングセレモニー
- ・功労者表彰
- ・スマホ写真コンテスト表彰
- ・記念式典

## 記念公演

- ・御伽ノ介絵巻  
其の壱『桃太郎』

- 記念公演「桃太郎」は  
事前申込が必要です。  
(先着順)

玖珠町民以外の方(19歳以上)は  
有料(1人1,000円)

- 年齢制限なし

託児はありませんが、親子室などが  
ご利用できます。

- 下記二次元コードを読み取って  
お申込みください。

※申込多数の場合、期間内に受付を締め切  
る場合もあります。



申込二次元コード



ホームページ  
二次元コード

問・☎ 総務課 総務班 ☎(72)1111

## 記念公演内容

日本昔ばなしの世界が、落語、日本舞踊、クラシック音楽、そしてアニメーションのコラボレーションによって新たに生まれたのが「御伽ノ介絵巻」。その第1巻となるのが、おとぎ話の代表格「桃太郎」の舞台です。だれもが知っているストーリーを、軽妙な落語による語りと、優雅で力強い日本舞踊、そしてクラシック音楽の生演奏に加えてプロジェクションによるアニメ投影で、まるで絵本の世界に飛び込んだような舞台が、劇場いっぱいにくり広げられます。

第1部では、落語と日本舞踊のイロハをご紹介します。第2部の「桃太郎」では、客席の皆さんも一緒になっておとぎの世界を旅してまいります。

昔々、あるところに…のお話を、子どもたちがワクワクしながら「はじめての伝統芸能」をみて、触れて、学べる、感動体験です。今回、この玖珠公演にあわせた「玖珠町特別バージョン」になっています。どうぞご家族皆さんでお楽しみください。



## 出演



舞踊家  
**梅川壱ノ介**  
(うめかわ いちのすけ)  
(日田市出身)



噺家  
**三遊亭鳳志**  
(さんゆうてい ほうし)  
(玖珠町出身)



ヴァイオリニスト  
**朝来桂一**  
(あさき けいいち)  
(大分市出身)



ピアニスト  
**林 紋子**  
(はやし あやこ)  
(福岡市出身)

## ロビー展示

- ・玖珠町立くす星翔中学校美術部 作品展示
  - ・スマホ写真コンテスト 作品展示 など
- そのほか、当日イベントも開催予定です。







## 情報

## 後期高齢者医療資格確認書をお持ちの方へ

## 令和7年度 保険料額決定通知書などの送付について

令和7年度の保険料が決定しましたので、7月中旬に決定通知書などを送付します。保険料の納め方については、通知書の『期別保険料額』をご覧ください。

◆特別徴収額の欄に保険料額が記入されている場合は、その月の年金から差し引かれます。

◆普通徴収額の欄に保険料額が記入されている場合は、その月の納期限までに納付書などで保険料を納めていただくようになります。ただし、口座振替申請をされている方は、納期限の日に通知書に記載している金融機関から振り替えさせていただきますので、手続は必要ありません。

納期 (月)	保険料額		普通徴収の 納期限
	特別徴収額	普通徴収額	
4月			
5月			
6月			
7月			
8月			
9月			

通知書に記載

## 新しい資格確認書の送付について

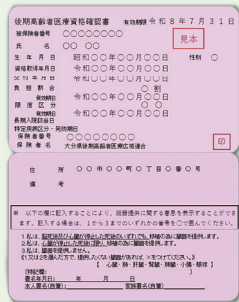

現在お持ちの緑色の被保険者証、または資格確認書は、7月末で有効期限が切れます。8月以降ご使用いただく資格確認書を役場から、**7月中旬に送付します。**

- 新しい資格確認書は、書留郵便で送付します。8月以降は、新しい資格確認書をご使用ください。
- 新しい資格確認書は桃色で、有効期限は、令和8年7月31日です。
- 「一部負担金の割合」は、令和6年中の所得に基づいて判定しています。
- 資格確認書は折りたたみタイプです。半分に折って使ってください。
- 裏面に臓器提供の意思表示ができます。
- 資格確認書は上記の保険料額決定通知書とは別に送付します。
- マイナ保険証を利用可能な方は、ぜひマイナ保険証をご利用ください。

## 「限度額適用認定」および「限度額適用・標準負担額減額認定」について

「限度額適用認定証」および「限度額適用・標準負担額減額認定証」は令和6年12月2日をもって新規発行が停止され、マイナ保険証、または適用区分を併記した資格確認書の運用に移行しました。マイナ保険証や適用区分を併記した資格確認書を利用することで、医療費が限度額までの負担となります。

## 適用区分の併記について

適用区分を資格確認書に併記するには申請が必要です。ただし、令和6年12月2日以前に認定証の交付を受けている方、12月2日以降に資格確認書への適用区分の併記を申請された方は、交付する資格確認書に適用区分が併記されています。**申請受付は役場で行っています。**申請方法など詳しくは、**福祉保険課保険年金班**にお問い合わせください。

## 保険料の減免について

災害や失業など特別な事情で保険料の納付が著しく困難となった場合は、申請により保険料が減免される場合がありますので、広域連合または役場窓口までお問い合わせください。

図 (保険料) 税務課 住民税班 ☎72-1114 (資格確認書) 福祉保険課 保険年金班 ☎72-1115  
大分県後期高齢者医療広域連合事業課 賦課・資格管理係 ☎097 (534) 1771 (代表)

閲覧可能



## 情報

## 「おくやみ名簿」の閲覧ができます

「おくやみ名簿」は、8月1日発送の自治委員文書で全戸配布しますが、**7月14日(月)**から閲覧が可能です。

掲載を希望していたか覚えていない方は、各窓口で事前に確認していただき、掲載希望の有無や内容などに変更がある場合は、**7月18日(金)まで**にご連絡ください。

閲覧場所 役場総合窓口、くすまちメルサンホール、各自治会館

図 住民課 総合窓口班 ☎(72)1113

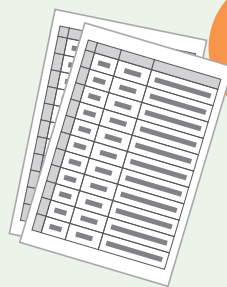

## 情報

## 令和7年度 玖珠町職員採用試験

次のとおり、令和8年4月1日に採用予定の職員を募集します。

## 1. 採用職種および採用予定数

## ◆一般事務職 若干名

大 卒：平成7年4月2日以降に生まれた方  
短大卒：平成9年4月2日以降に生まれた方  
高 卒：平成11年4月2日以降に生まれた方

## ◆社会福祉士 1人

平成2年4月2日以降に生まれた方  
※社会福祉士免許を有する方（取得見込も含む）

## ◆一般事務職

## (学芸員) 1人

平成2年4月2日以降に生まれた方  
※高卒以上で学芸員資格を有する方（取得見込も含む）

## ◆管理栄養士 1人

平成2年4月2日以降に生まれた方  
※短大卒以上で管理栄養士免許を有する方（取得見込も含む）

※その他、受験資格などの詳細は、玖珠町ホームページで必ず確認してください。

## 2. 試験科目および試験会場

試験会場	日 時	内 容
各テストセンター会場	9月5日(金)～14日(日)	総合適性検査(基礎能力および性格検査)

## 3. 申込方法および申込期間

申込方法 電子申請（原則、インターネットでの申込）  
※電子申請を行うことが困難な場合は、下記問い合わせ先にご連絡ください。  
申込期間 7月1日(火)～8月15日(金) 午前8時30分～午後5時



玖珠町職員  
採用試験HP

## 4. 受験案内および問い合わせ先 総務課 総務班 ☎(72)1111



## 情報

## 国民年金保険料免除などの申請

収入の減少や失業などで国民年金保険料を納めることが経済的に困難な場合、保険料の納付が免除・猶予となる「国民年金保険料免除・納付猶予制度」があります。

令和7年度の免除などの受付は**7月1日から開始**され、7月分から令和8年6月分までの期間を対象に審査を行います。

過去の保険料は、申請書を提出した日から2年1か月前の月分まで申請可能です。福祉保険課保険年金班または日田年金事務所で手続きをしてください。なお、マイナンバーカードをお持ちの方は、「年金ポータル」での電子申請も可能です。

※申請期間に対応する前年所得に基づき、審査を行いますので、免除が承認されない場合があります。なお、全額免除と一部免除(3/4、半額、1/4)は配偶者および世帯主、若年者納付猶予は配偶者についても所得審査を行います。

図 日田年金事務所 ☎0973(22)6174 ※自動音声案内に従いダイヤル②を押し、次にダイヤル②を押すと相談窓口につながります。  
福祉保険課 保険年金班 ☎(72)1115





## 情報

## 観光振興基本計画をつくります！ vol.2

皆さまの意見をお聞かせください  
↓WEBアンケート

玖珠町では、観光に関するWEBアンケートを実施しています。また下記の日程で、観光に関する取組の紹介と意見交換会を開催します。玖珠町観光への皆さまの思いをお聞かせください。

八幡地区 7月23日(水) 八幡自治会館 ホール  
北山田地区 7月28日(月) 北山自治会館 ホール  
玖珠地区 7月30日(水) 玖珠自治会館 集会室  
森地区 8月4日(月) 森自治会館 大ホール  
午後7時30分～9時(予定)※どの会場・地区にも参加できます。



募集期間 7月1日(火)～8月31日(日)

〒 商工観光政策課 観光振興班 ☎(72)7153



## 情報

## ブックスタート同窓会 主催：玖珠町母子保健推進協議会

乳幼児期は、人間の一生の中で脳が最も発達する期間といわれています。身体の土台をしっかりと作るためにママができることを詳しくお話します。

ふれあい遊びでは赤ちゃんが身体を動かしやすくなる体操を一緒にしましょう。最後に質問タイムを設けていますので、なんでも聞いてくださいね♪

日 時：7月22日(火) 受付／午前10時～ 開会／午前10時20分～  
場 所：玖珠自治会館(集会室)  
内 容：「ふれあい遊びと赤ちゃんの発達」について

講 師：工藤 暢子 さん(大分発達支援室代表・作業療法士)

参加費：無料(事前申込必須) 申込期限：7月15日(火)午後5時

※バスタオルをご持参ください。

〒 子育て健康支援課 健康推進班 ☎(72)2022

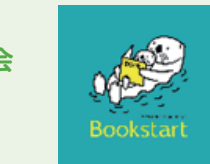

申込フォーム



## 情報

## “社会を明るくする運動”強調月間

大好評！  
ミニ刑務作業  
直売会実施

社会を明るくする運動は、犯罪や非行の防止と犯罪や非行をした人たちの更生について理解を深め、それぞれの立場において力を合わせ、犯罪や非行のない安全で安心な明るい地域社会を築くための全国的な運動で、今年で75回目を迎えます。

〒 総務課 行政班 ☎(72)1111

## 第75回“社会を明るくする運動”玖珠郡大会

～犯罪や非行を防止し、立ち直りを支える地域のチカラ～

日 時 7月26日(土)午後2時～  
場 所 くすまちメルサンホール 町民ホール

## 内 容

作文コンテスト大分県入賞作品発表※受賞時の学年

くす星翔中学校2年 松井 大輔 「犯罪をしてしまった人への差別」をなくそう  
飯田小学校6年 櫛山 歩寿 「私のスマイル」

記念講演 山口 由美子 さん  
「西鉄バスジャック事件に遭遇して考えたこと」～大人も子どもも居場所を求めて～



## 情報

## 7月20日(日)は参議院議員通常選挙の投票日です！

## 投票時の留意事項

## 投票時間

午前7時から午後7時(一部投票所は午後5時)まで。

※投票所の再編により投票所が一部変更になります。

※送付される投票所入場整理券で、ご自分の投票所をご確認ください。

投票所入場整理券(みほん)				
選挙名	第27回参議院議員通常選挙			
投票日時	令和7年7月20日	午前7:00～午後7:00		
投票所	玖珠町役場(森3)			
氏名	玖珠 太郎	区分	1	
投票区	3	番号	5	

ココを確認!!

投票所	投票所の場所	投票時間
森1	森自治会館	午後7時まで
森2	日出生北部コミュニティーセンター	午後5時まで
森3	玖珠町役場	午後7時まで
玖珠1	玖珠自治会館	午後7時まで
玖珠2	小田小学校	午後5時まで
玖珠3	春日小学校	午後5時まで
北山田1	北山田自治会館	午後7時まで
北山田2	大野原集会所	午後5時まで
八幡1	八幡自治会館	午後7時まで
八幡2	山下老人クラブ憩の家	午後5時まで
八幡3	古後生活改善センター	午後5時まで

〒 玖珠町選挙管理委員会事務局(総務課内) ☎(72)1111

## 投票できる方

- ①令和7年4月2日までに玖珠町に転入届をした方、または住民票が作成された方で、その後引き続き住民基本台帳に記載されている方。
- ②平成19年7月21日までに生まれた方で、令和7年4月2日までに玖珠町に転入届をした方、または住民票が作成された方で、その後引き続き住民基本台帳に記載されている方。

## 投票の種類および方法

◎大分県選出議員選挙

候補者の氏名を書いて投票します。

◎比例代表選出議員選挙

候補者の氏名または政党名のいずれかを書いて投票します。

## 期日前投票

投票日当日、投票所に行けない方は、期日前投票ができます。

期間 7月4日(金)～19日(土)

午前8時30分～午後8時

場所 玖珠町役場 1階 町民ホール

## 不在者投票

選挙期間中、下記に該当する方は不在者投票を行うことができます。

- ①町外に長期滞在している方
- ②都道府県の選挙管理委員会が不在者投票に指定した病院・老人ホームなどに入院(所)している方
- ③重度の身体障害者で、「郵便等投票証明書」を持っている方

※上記③の方は、自宅で郵便などにより不在者投票ができますが、選挙期日の4日前までに請求を行う必要があります。



## 情報

## 玖珠町固定資産評価審査委員会からのお知らせ

大藏京子さん(玖珠地区)が議会の同意を得て、4月1日付けで玖珠町固定資産評価審査委員会委員に就任されました。任期は、令和10年3月31日までの3年間です。

固定資産評価審査委員会は、固定資産課税台帳に登録された価格に対する不服について審査するために設置された町の執行機関です。

◇玖珠町固定資産評価審査委員会の委員構成 ひらい まさゆき もりやま ひろし おおくら きょうこ  
平井 正之 委員、森山 博士 委員、大藏 京子 委員

これまで審査委員を務めていただきました秦亜紀さん(森地区)は、任期満了により退任されました。ありがとうございました。

〒 固定資産評価審査委員会事務局(総務課 行政班) ☎(72)1111



## 募集

## あなたも原木しいたけ栽培の担い手になりませんか？ しいたけ栽培研修生募集

大分県では、生産量日本一を誇る特産品“原木しいたけ”の生産振興を図るため、しいたけ生産に興味のある方を対象に習熟度に応じた2つの研修を開催します。

しいたけ栽培への就農を検討中の方や就農後間もない方など、多数の参加をお待ちしています。

## 研修概要

## 1.基礎研修

日時 8～3月のうち計4回※各回、日曜日に開催

第1回開催予定 8月24日(日)

場所 県農林水産研究指導センター 林業研究部きのこグループ(豊後大野市)

定員 35人程度

## 2.実践研修

日時 10月～3月のうち最大12日間以内

コース区分 ①作業体験コース5人(未参加者※)、②技術習得コース10人

※しいたけ栽培に参加予定で63歳以下の方

## 【申込方法】

受講申込書に記入して提出してください。

## 【申込期限】

7月31日(木) ※希望者多数の場合は選考

〒大分県西部振興局 農山村振興部  
林業・木材・椎茸第2班 ☎0973(22)2585  
農林課 畜産林業班 ☎(72)7164



## かんきょう情報

問 住民課 環境生活安全班 ☎(72)1137

## キャンドルナイトを実施します

玖珠町環境保全月間の取組の一環として、毎年7月7日(七夕・クールアースデー)にキャンドルナイトを実施しています。キャンドルナイトは、夏の節電にもつながります。ぜひ皆さんで取り組みましょう。



## 事業所などでの取組

屋内外や看板などの照明をライトオフまたはライトダウンしましょう。

パソコン機器などのコンセントを抜き、待機電力を削減しましょう。

## 家庭での取組

部屋の灯りを消して、家族で集まりキャンドルの光を楽しみましょう。

天気良ければ、外に出て星空観察をしましょう。



玖珠町ECOライフ推進協議会では、廃食油を利用したエコキャンドルを製作し、各自治会館や役場で配布しています。



## 情報

## 後期高齢者医療広域連合から 歯科口腔健診のお知らせ

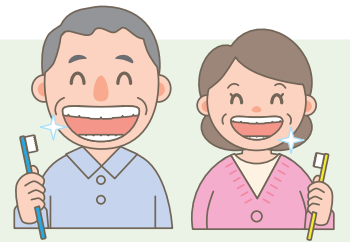

### 歯科口腔健診の実施について

大分県後期高齢者医療広域連合では、今年度76歳、78歳、81歳の誕生日を迎える後期高齢者医療の被保険者を対象に、肺炎などの感染症や口腔機能の低下を予防するため歯科口腔健診を実施します。

お口の中の健康は、いきいきとした生活を送るためにも重要です。歯科口腔健診を受けましょう。

## 対象者

大分県後期高齢者医療の被保険者で今年度76歳、78歳、81歳の誕生日を迎える方(対象者には、6月末に歯科口腔健診受診券・問診票、実施機関一覧を送付しています)

## 検査項目

問診、歯・入れ歯の状況、かみ合わせ状態、口腔内の状況、歯周組織の状況、舌や唇の動きと飲み込み機能の状況

実施期間 7月1日(火)～12月27日(土)

実施機関 大分県後期高齢者医療広域連合と契約する歯科医療機関

健診を受診する際は、事前予約が必要です。

## 持ち物

- ①マイナ保険証または資格確認書(被保険者証)
- ②歯科口腔健診受診券・問診票(A4用紙1枚 両面印刷)

※マイナ保険証などや歯科口腔健診受診券・問診票を持参しないと受診できない場合があります。お手元がない場合は、広域連合までお問い合わせください。

## 費用

歯科口腔健診にかかる費用は1回のみ無料です。  
※健診で治療が必要と診断された場合の治療費は、自己負担となります。

問 大分県後期高齢者医療広域連合 事業課 保健係 ☎097(534)1771(代表)

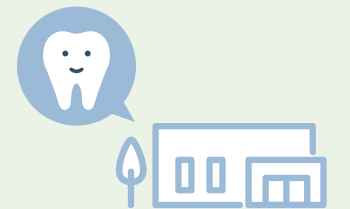

## 情報

## 狩猟免許更新のお知らせ



対 象 令和4年度に狩猟免許を取得した方

○紙による申請を行う場合

申請期間 7月25日(金)～8月7日(木)午前9時～午後5時※土・日・祝日は除く

申請窓口 西部振興局 森林管理班

○電子申請を行う場合 申請期間 7月25日(金)～29日(火)

○第1種銃猟・第2種銃猟・網猟・わな猟試験日

試験日	場 所
9月2日(火)	玖珠町 大分県玖珠総合庁舎 玖珠町大字塚脇137番地1
9月4日(木)	日田市 日田市民会館パトリア日田 日田市三本松1丁目8-11



大分県HP

更新手数料

各2,900円(有害捕獲従事者は無料)

問 大分県西部振興局 農山村振興部森林管理班  
☎0973(22)2585



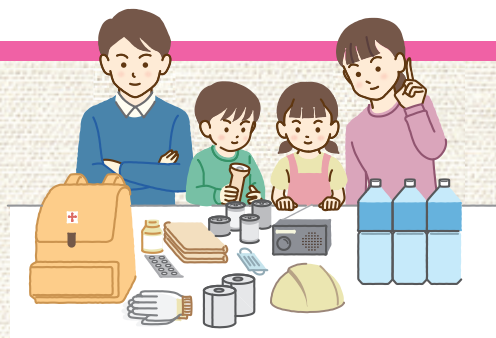

ボウサイくん

## 梅雨・台風シーズンが到来します 災害への備えを！

これからの出水期、大雨や台風などの状況により、町から避難情報が出されると同時に、指定避難所（町内12か所）を開設する場合があります。大雨や台風の状況・規模などによって、その都度、開設する避難所を決定し、防災無線や町ホームページ、玖珠町アプリ「りんくす」などでお知らせします。

避難所の開設時は、町職員が配置されます。雨足が強いときや夜間の避難には危険が伴います。事前に自分の住んでいる地域に潜む危険を、ハザードマップや防災マップで確認しましょう。

防災マップ  
WEB版はこちら→



### ■ 指定避難所一覧

No	施設名	No	施設名
1	わらべの館	7	塚脇小学校
2	くすまちメルサンホール	8	旧春日小学校
3	第24部消防詰所複合施設	9	北山田自治会館
4	日出生北部コミュニティセンター	10	北山田小学校
5	日出生南部コミュニティセンター	11	八幡小学校
6	玖珠自治会館	12	古後小学校

## 災害発生時の避難所の対応について

災害発生時の避難所にはたくさんの方が避難される場合もあります。以下の事項について住民の皆さんのご理解とご協力をお願いします。

### ◆ 親戚や友人宅への避難も検討を

避難先は、町が指定する避難所だけではありません。

安全な親戚・友人宅など、避難所以外の場所へ避難することで、避難所の密集を軽減できます。

### ◆ ほかの避難所を案内する場合があります

避難者同士が十分なスペースを確保できるように留意しています。そのため、避難所内が過密になることを防ぐため、ほかの避難所を案内する場合があります。ご理解をお願いします。

### ◆ 指定避難所へ避難する場合は、自分に必要なものは持参しましょう！

寝具（毛布や枕）・飲料水・食料・マスク・消毒液・体温計・常備薬・着替え・携帯電話など



## 『避難指示』で必ず避難！

## ／ 早めの避難を心がけましょう ／

警戒レベル	状況	避難情報など (町などの対応)	とるべき行動	気象庁などの情報	
				大雨など	河川
5	災害発生 または切迫	緊急安全確保 <small>※必ず発令される情報ではありません</small>	命の危険 直ちに安全確保！	大雨特別警報	氾濫発生情報
～ 警戒レベル4までに必ず避難！～					
4	災害の おそれ高い	避難指示	危険な場所から 全員避難	土砂災害警戒情報	氾濫危険情報
3	災害の おそれあり	高齢者等避難	危険な場所から 高齢者等は避難	大雨警報 洪水警報	氾濫警戒情報
2	気象状況 悪化	大雨・洪水・高潮注意報 (気象庁)	自らの避難行動を確認	大雨注意報 洪水注意報	氾濫注意情報
1	今後気象状況 悪化のおそれ	早期注意情報 (気象庁)	災害への心構えを		



## 老後の備えは**農業者年金**で安心！**農業者年金**に加入しませんか

女性農業者・農業後継者の皆さん！あなた自身の年金を！！

**農業者年金は、以下の要件を満たす方ならどなたでも加入できます**

- ①年間60日以上農業に従事
- ②国民年金第1号被保険者（国民年金保険料納付免除者を除く）
- ③65歳未満（60歳以上は国民年金の任意加入被保険者）

老後の備えは国民年金プラス  
農業者年金が基本です！  
年金は家族一人ひとりについて  
準備することが大切です！  
老後の備えは万全ですか？

## 農業者年金の**3つ**のメリット

### ●女性に優しい

- ・女性農業者の老後の安心を自分で確保できます。
- ・家族経営協定で保険料の国庫補助が受けられます。

### ●若年層には手厚い政策支援（保険料補助）

- ・国民年金第1号被保険者などの農業者年金への加入要件に加え、認定農業者で青色申告者であるなど条件を満たせば受けられます。

### ●税制面で大きな優遇

- ・支払った保険料は全額社会保険料控除の対象となります。



農業者年金はメリットがたくさんある **終身年金** です。ぜひ、加入して安心して豊かな老後を迎えましょう！！

## 農業者年金の支給額の試算（年額）＜保険料月額2万円で加入した場合＞

加入年齢	納付期間	保険料納付額	男性		女性	
			年金額（年額）	受給総額	年金額（年額）	受給総額
20歳	40年	960万円	80万円	1,716万円	69万円	1,867万円
30歳	30年	720万円	53万円	1,139万円	46万円	1,239万円
40歳	20年	480万円	31万円	674万円	27万円	733万円
50歳	10年	240万円	14万円	301万円	12万円	327万円

※上のケースは、通常加入で保険料月額2万円で加入し、65歳までの運用利回りが2.5%、65歳以降の予定利率が1.00%となった場合の試算です。受給総額は65歳での農業者年金加入者の平均余命を考慮し、男性86.5歳、女性92歳まで生存した場合の金額です。

※運用利回りは、加入後の経済変動により上下します。制度発足以降の22年間（令和5年度まで）の運用利回りの平均は、年率3.05%です。

※予定利率は毎年度、農林水産省告示より定められ、令和7年度は1.35%となっています。 ※各金額は単位未満を四捨五入により表示しています。



農地パトロールで  
発見された  
**遊休農地**



パトロール後の  
意向調査により  
遊休農地が解消され  
**耕作可能となった農地**

## 農地パトロールの実施について

今年も遊休農地などの実態把握と発生防止・解消対策、農地の違反転用発生防止対策として「農地パトロール」を実施します。

パトロールでは、農地内に立ち入ることもありますが、ご理解とご協力をお願いします。

## 農地パトロール実施期間

**7月～9月**

※農業委員・推進委員ともに身分証明書を身に着けて  
農地パトロールを行います。

購読しませんか？**全国農業新聞**

農政の動きや暮らしに役立つ情報が満載です。申込は、随時受付けています。

購読料：月額700円 発行：毎週金曜日 申込：玖珠町農業委員会事務局

※農地の転用・売買・貸借など、農地に関するお問い合わせは、農業委員会にご相談ください。





## 国民健康保険の「資格情報のお知らせ」 または「資格確認書」を送付します

### 《マイナ保険証を保有している方》

A4サイズの「資格情報のお知らせ」を個人ごとに、普通郵便で7月下旬に送付します。

有効期限は70歳以上の方のみに記載しています。70歳未満の方は有効期限が記載されませんので、資格情報に変更があるまでお持ちください。

医療機関などでマイナ保険証が使えないときは、マイナ保険証と資格情報のお知らせを一緒に提示してください。

### 《マイナ保険証を保有していない方》

緑色の「資格確認書」を世帯主宛てに簡易書留で7月下旬に送付します。

この「資格確認書」を医療機関などに提示することで、これまでどおりの保険診療を受けることができます。

※マイナ保険証とは…健康保険証として利用登録をしたマイナンバーカードのことです。

8月になっても届かないときは、福祉保険課保険年金班までお問い合わせください。また、7月までお使いの国民健康保険証は、8月以降にハサミで切るなどした上で、処分してください。

### 加入・離脱(抜ける)届出は14日以内に

国民健康保険の加入・離脱は、異動の日から14日以内に届出をしてください。

#### ◆加入の届出が遅れると…

- ① 加入資格を得た時点までさかのぼって保険税を納めなければなりません。
- ② 届出をしていない間の健康保険未加入の状態で病院を受診すると、一旦全額自己負担となります。

#### ◆離脱(抜ける)届出が遅れると…

- ① 届出をするまで保険税が発生します。
- ② 国保の資格がない状態で病院を受診した場合、国保が負担した医療費を返していただく場合があります。



## 令和7年度 国民健康保険税の年税額のお知らせ

7月中旬に、加入世帯の世帯主の方へ納税通知書(口座振替や年金から差し引かれる方も含む)を送付します。期限内に納付をお願いします。

### 町税・使用料などの納付に口座振替の利用をお願いします

口座振替を利用すると、納め忘れがなくなり、金融機関に行く手間も省けます。

#### 申込方法

役場や町内の金融機関に備付けの「玖珠町税・使用料等口座振替依頼書」にご記入の上、申込まれる金融機関の窓口へ提出してください。

#### 利用できる 金融機関

大分銀行、豊和銀行、大分県信用組合、日田信用金庫、大分県農業協同組合、九州労働金庫、ゆうちょ銀行(郵便局)の本・支店

### お問い合わせ

届出や医療費に関すること

福祉保険課 保険年金班 ☎ (72) 1115

国民健康保険税に関すること

税務課 住民税班 ☎ (72) 1114



## 7月28日は「世界肝炎デー」・「日本肝炎デー」 7月22日～28日は「肝臓週間」

肝臓は体の中で一番大きな臓器です。体に必要な栄養素を作って保存したり、体の中の異物を掃除してくれます。

肝臓は、病気で70%が壊れても働き続けることができます。そのため、病気にかかってもすぐには症状が出にくいことから、「沈黙の臓器」とも呼ばれており、自覚症状が出たときには病状が進んでいることがあります。検査で早期に発見し、早期に治療を受けることが大切です。

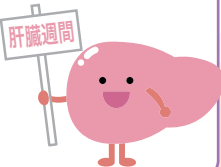

## 熱中症予防

熱中症は、一人ひとりが正しい知識を持つことで、防ぐことができます。日常生活における予防は、脱水と体温の上昇を抑えることが基本です。

### ★こまめに水分補給をしましょう

- のどが渇く前にこまめに水分補給  
(アルコール飲料は脱水を促すので×)
- 1日あたり1.2ℓの水分補給  
(普通の生活での目安)
- 起床時と入浴前後にコップ1杯の水分補給
- 大量に汗をかけた時は塩分も忘れずに補給



### ★暑さを避けましょう

- エアコン・扇風機を利用し適度な気温、湿度を保つ
- 涼しい服装、帽子や日傘、日陰を利用して直射日光を避ける

### 玖珠町の熱中症一時休憩所

■ 期間：6月1日(日)～9月30日(火)

- ・玖珠町役場 ・玖珠町総合運動公園
- ・くすまちメルサンホール ・玖珠自治会館



## 食中毒に注意しましょう!!

食中毒は一年中発生していますが、特に暖かく湿気の多い季節は、食中毒の原因となる細菌の繁殖が活発になり、食中毒が発生しやすくなります。食中毒予防の3原則を意識して、食中毒を防ぎましょう。

### ★食中毒の3原則★

- ① つけない(手を洗う、肉・魚用の調理器具を分ける)
- ② 増やさない(食材は冷蔵庫に入れて低温で保存する)
- ③ やっつける(しっかり加熱して調理をする)

## 7月は

## 「愛の血液助け合い運動月間」です

ご協力を  
お願いします!

### 献血実施日

日時：7月22日(火)  
午前10時～11時30分  
午後1時～4時  
場所：玖珠町役場 町民ホール

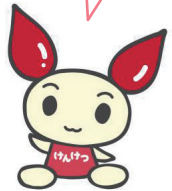

24時間いつでも輸血を必要としている方へ血液を届けるためには、毎日新しい血液が必要です。そのためには、多くの方の献血への協力が必要となります。ぜひ献血にご協力をお願いします。

## 総合健診

### ※事前申込が必要です※

受付時間：午前8時30分～10時  
混雑を避けるため受付時間を区切ってご案内しています。健診セットが入った封筒の表に時間を記載しています。



- くすまちメルサンホール…7月2日(水)、8日(火)、26日(土)
- 八幡自治会館……………7月16日(水)
- 古後小学校……………7月31日(木)
- 北山田小学校……………8月4日(月)

## 7月の健康カレンダー

### 乳幼児健診・健康相談

【場所】くすまちメルサンホール

4か月児健診(R7年 3月生) 7月25日(金)

7か月児健診(R6年 12月生) 7月25日(金)

2歳児健康相談(R5年 2、3月生) 7月10日(木)

※受付時間は通知をご確認ください。

### 母子手帳交付

7月8日(火)、24日(木)、8月8日(金)

【時間】午前9時～午後4時

【場所】玖珠町役場1階7番窓口





## お知らせ

### 浄化槽の法定検査を受検しましょう！

浄化槽の使用者は、定期的な保守点検・清掃と併せて、毎年1回、法定検査を受検する必要があります。

県では7月～12月の期間に、昨年度法定検査の受検が確認できていない方を対象に、順次通知を送付する予定です。

快適な生活環境を守るため、必ず検査を受検してください。詳しくは、お問い合わせください。

【公財】大分県環境管理協会  
097(567)1855  
大分県循環社会推進課資源推進班  
097(506)3122

浄化槽の維持管理について↓



大分県庁HP

### 第1回「目と見え方の教育相談会」

大分県立盲学校では、視覚に関わる巡回教育相談を左記のとおり行います。

【日時】8月20日(水)  
午前10時～午後3時

【場所】日田市教育委員会(市役所別館・日田市教育庁3階)

【対象】視覚障がいのある乳幼児・児童・生徒・成人、およびその保護者・関係者(保育士・教員など)

【相談内容】家庭での接し方や、保育・教育・医療に関すること。

【申込方法】市町村教育委員会にお問い合わせの上、「相談票」を教育委員会にご提出ください。

※高校生以上の方は盲学校にお問い合わせください。

【申込期限】7月22日(火) ※不明な点は、直接、盲学校へお問い合わせください。

大分県立盲学校  
097(532)2638

### 土地家屋調査士の日 無料相談開設のお知らせ

この度当会では、市民サービスの一環として次のとおり無料相談所を開設します。お気軽にご利用ください。

【日時】7月31日(木)  
午前10時～午後3時

【場所】日田市中央公民館アオーゼ2階会議室2(日田市内上城内町2-6)

【相談担当者】大分県土地家屋調査士会会員

#### 【相談内容】

- ①土地境界に関する相談
- ②土地の登記(分筆・合筆・地目変更など)に関する相談
- ③建物の登記(新築・増築・取

#### 【申込方法】

各開催場所の第1回目、午前9時30分～10時30分までに会場で受け付け

【公社】調理技術技能センター

03(3667)1815

大分県健康政策感染症対策課

地域保健企画班

097(506)2677

## 募集

### 9月訓練受講生募集(ハロートレーニング) 受講料無料！

ハロートレーニングは、仕事をお探しの方を対象とした「公的職業訓練制度」です。キャリアアップや希望する就職を実現するために必要な職業スキルや知識を習得することができます。

【募集コース】電気設備技術科、ものづくり溶接科

【募集期間】7月29日(火)まで

【訓練期間】9月2日(火)

【見学会】7月8日(火)、22日(火)

【説明会】7月15日(火)、29日(火)

※詳細は、左記までお問い合わせください。

【問い合わせ先】

大分県労働政策課

097(529)8615

(受講者係)

## こちら110番

## 地域の交通事故防止!!

夏休みは、家族と旅行をしたり、友だちと一緒に遊んだりとても楽しい時期です。遊びに夢中になると周囲の状況が目に入らなくなり、危険なことに気付かなくなってしまうことがあります。

この期間を楽しく過ごすためにも、交通ルール・マナーを見直しましょう。

### 家庭や地域では・・・

- 子どもたちに、「道路を渡る時は横断歩道を渡ること」「道路に飛び出さないこと」「左右の安全確認をすること」など、具体的に道路での危険な行動や交通ルール・マナーについて繰り返し教え、「**自分の命は自分で守る**」ことを身につけさせましょう。
- 家族で車に乗って出かける際は、後部座席を含む、すべての座席のシートベルト着用と、チャイルドシートを正しく使用しましょう。

### 自転車の利用では・・・

令和6年11月1日に道路交通法が改正され、自転車を運転中の「ながらスマホ」と「酒気帯び運転」の罰則が強化されています。

- 自転車を運転中のながらスマホ  
スマートフォンなどを手で保持して、自転車に乗りながら通話、画面を注視する行為(停止中の操作は対象外)  
➔ 違反者は、**6か月以下の懲役または10万円以下の罰金**  
交通の危険を生じさせた場合は、**1年以下の懲役又は30万円以下の罰金**
- 酒気帯び運転および補助  
自転車の酒気帯び運転のほか、酒類の提供や同乗・自転車の提供  
➔ 違反者は、**3年以下の懲役または50万円以下の罰金**  
自転車の提供者は、**3年以下の懲役または50万円以下の罰金**  
酒類の提供者・同乗者は、**2年以下の懲役または30万円以下の罰金**



問 玖珠警察署  
☎(72)2131

## シリーズ 障がい福祉

No. 119

問 福祉保険課 福祉班 ☎(72)1144

令和6年5月から九重町飯田地域の診療所跡地を活用し、介護サービスのデイサービス事業所「地域密着型通所介護 八満」が開所し、令和7年1月には障がい福祉サービス生活介護事業所としても運営されています。施設を運営する合同会社s.a narrative代表社員(後藤 翔太さん)の祖父の家があるという飯田地域には、デイサービスや生活介護※を提供する事業所がなく、「高齢者や障がいのある方の日中の居場所を作りたい。また、いつまでも元気で自立した生活が送れるよう支援したい」という思いから施設開所に至っています。

介護サービスや障がい福祉サービスの利用対象者ではない方も、有料で施設を利用できます。また施設には、言語聴覚士、柔道整復師、歯科衛生士、理学療法士、看護師、介護福祉士などの資格を持つスタッフがいます。通所した対象者はマッサージやリハビリ、口腔ケアなども受けることができ、在宅で生活が続けられるようにサポートが行われています。玖珠町、九重町在住の方であれば、送迎も利用できるので、遠方の方でも施設を利用しやすい環境になっています。

### 生活介護

※日常的に介護を必要とする障がい者に対する、障害者総合支援法に基づく通所型のサービスです。入浴、排せつ、食事などの介護を提供し、創作的活動や生産活動の機会を提供します。

### 「地域密着型通所介護 八満」についてのお問い合わせ

〒879-4911 玖珠郡九重町田野 1624-79  
合同会社 s.a narrative ☎0973(79)3883

## 障がい福祉にかかわる事業所・施設の紹介

### -地域密着型通所介護 八満-



外観写真1



外観写真2



## くらしについての 困りごと・ご相談は気軽に

## 相 談 の ご 案 内

### 行政相談会

「困ったら一人で悩まず行政相談」

行政の仕事でわからないことや、困っていることはありませんか？行政相談委員は身近な相談相手です。お気軽にご相談ください。

- 日 時：7月14日（月） 午前10時～正午
  - 場 所：くすまちメルサンホール1階 研修室
  - 相談担当者：行政相談委員 宿利 和昭 さん
- ☎ 総務課 行政班 ☎ (72) 1111

### 年金相談

要予約

- 日 時：7月16日（水） 午前10時～午後3時
  - 場 所：玖珠町役場2階201会議室
  - 相談担当者：日田年金事務所職員
- ☎ 日田年金事務所 ☎ 0973 (22) 6174
- ※自動音声案内に従いダイヤル①を押し、次の案内でダイヤル②を押すと受付窓口につながります。

### 行政書士無料相談会

相続、遺言、農地転用、許認可申請、技能実習や外国人雇用、生活および老後の心配ごとなどの相談に応じます。

※紛争のおそれのない範囲での相談になります。

- 日 時：7月17日（木） 午後1時15分～3時15分
  - 場 所：玖珠町役場2階202会議室
- ☎ 総務課 行政班 ☎ (72) 1111
- 大分県行政書士会日田支部会 ☎ 090(4487)0771

### 無料障がい年金相談

要予約

予約制です。お早目に予約をお願いします。

- 相談日：7月29日（火） 午後1時30分～4時30分
  - 場 所：玖珠町老人福祉センター相談室
  - 相談員：島津社会保険労務士事務所 島津 正一 さん
- ☎ ふれあい総合相談センター ☎ (72) 5001

### 消費者トラブルに関する出張相談

専門の消費生活相談員が、悪質商法、架空請求、多重債務など、身近な消費者トラブルの出張相談を開催します。

- 日 時：7月23日（水） 午前10時～午後4時
  - 場 所：玖珠町役場2階202会議室
- ☎ 商工観光政策課 観光振興班 ☎ (72) 7153
- 日田市消費生活センター ☎ 0973 (22) 9393

### 遺言等無料公証相談

要予約

- 日 時：平日（土日祝日を除く）  
午前9時～正午、午後1時～5時
  - 場 所：日田公証役場
  - 相談担当：日田公証役場公証人
  - 相談内容／①遺言のほか、高齢者などの老後の財産管理、土地・建物の賃貸借や売買、金銭の貸し借り、離婚に伴う養育費や財産分与、尊厳死宣言などの公正証書の作成に関する相談、②会社の定款や契約書類の認証などに関する相談③相続問題に関する法律相談
- ☎ 日田公証役場 ☎ 0973 (24) 6751  
(事前に電話で予約をお願いします。)

### 大分県弁護士会 法律相談

要予約

予約制です。お早目に予約をお願いします。

- 相談日：7月10日（木） 午後1時30分～3時30分
  - 場 所：くすまちメルサンホール 健康総合相談室
  - 費 用：30分以内 5,500円（税込）
- ※ただし、収入が一定以下の方や、多重債務の相談は無料
- ☎ 大分県弁護士会 ☎ 097 (536) 1458

### 障がいのある方の相談支援

玖珠町では、障がいのある方やその家族、関係者からの相談を受け、本人の自立した生活のために必要な助言・情報提供・サービス利用の支援などを行っています。

#### 一般的な 障がいに関する 相談

- ・すぎのこ村Beeすけっと（くす）  
玖珠町大字塚脇640番地の3（わ～くす・たんぽぽ内）  
☎ 0973 (27) 6251（日田事業所）
- ・地域生活支援センター「はぎの」  
九重町大字町田554番地の1  
☎ 0973 (78) 8882（九重事務所）

#### 子どもの 障がいに関 する相談

- ・こども相談支援センター「のあ」  
玖珠町大字塚脇581番地の3  
☎ (72) 1023

☎ 福祉保険課 福祉班 ☎ (72) 1144







## 第36回企画展

吉田初三郎没70年記念展

# 美の国、日本を描く

展示期間

7月8日(火)～9月28日(日)



鳥のようにゆったり空を飛びながら下界を眺める…。そんな気持ちにさせてくれる鳥瞰図を大正から昭和にかけて描き続け「大正の広重」と称された吉田初三郎。左右の端をU字型に曲げ大胆なデフォルメを施した独特の絵図は「初三郎式鳥瞰図」と呼ばれ、鉄道旅行の発達に伴う観光ブームの中で人気を博しました。美しく、壮大な初三郎の作品を大公開します。

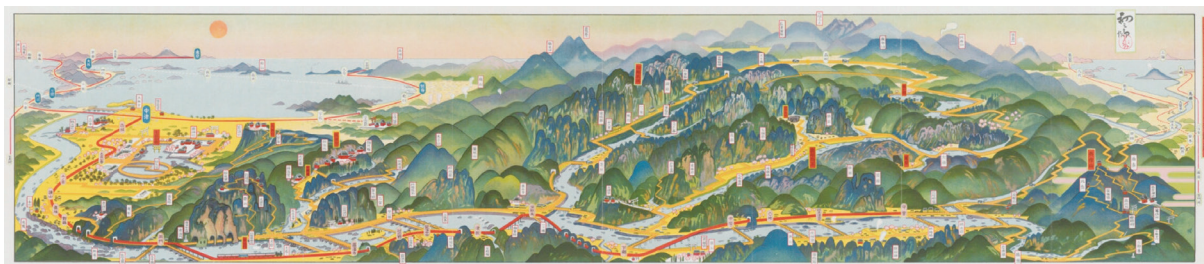

てん か む に や ば ぜんけい こうつう ず え  
天下無二耶馬全溪の交通図絵(1926年)



久留島武彦記念館では久留島先生の顕彰および記念館の利用促進、玖珠町の童話の里づくりの情報発信を目的に、各種団体などからの依頼により金館長の講演を実施しています。その様子をお知らせします。



4月27日に宇佐市役所院内支所で約40人の支部会員の方が参加され、久留島先生の業績や歩みを紹介し、玖珠町がその精神を引き継ぎ童話の里づくりに取り組んでいることなどを講演しました。

参加者の中には、実際に久留島先生の口演童話を聴いたことがある方もいて、当時の記憶を語っていただくコマもありました。

## ★ 宇佐市文化協会 院内支部 ★







『ミナミの春』

とだ じゅんこ  
遠田 潤子／著  
文藝春秋



『3歳から小学生の  
おうちこうさく』

シルク／著  
KADOKAWA

今月の休館日

7日月／14日月  
22日火／28日月

館内整理日

29日火  
(図書室は休館)

7月のおもな行事

《えほんの会》

日時 7月 2日(水)「七夕飾りづくり」  
7月16日(水)「風鈴づくり」

場所 わらべの館 児童図書室  
午前10時30分～



『バルーン&マジックパフォーマンス』開催

参加費:無料 事前予約不要

日時 8月3日(日) 午後2時～(約30分～40分)

場所 わらべの館 大座敷

パフォーマー ©COPY RIGHT企画(株)M&Pコミュニケーションズ  
バルーンパフォーマンスユニット「チャオチャオ」

対象 小さなお子さんから大人までどなたでも

バルーンショー・  
うた・イントロクイズ・  
マジックショーなど  
バラエティーに富んだ  
ステージショーを披露

お子さんに  
バルーンプレゼント♪



夏の特別企画①

木工教室 を開催!

日時 7月27日(日) 午前10時～

場所 わらべの館

講師 玖珠工芸寿クラブの皆さん

対象 小学校1年生～(保護者同伴で参加ください)

内容 椅子または本立てを作ります。

定員 15人(児童生徒)

※定員を超えた場合は抽選となります。  
※結果は締め切り後、メールまたは電話でお知らせします。

材料費 1セット500円(当日受付に出してください。)

申込 事前申込が必要です。

来館、電話、二次元コードのいずれかよりお申込みください。  
わらべの館 ☎ (72)6012

申込期限

7月17日  
(木)



※参加者が定員に満たない場合は15組まで  
を上限として、7月18日(金)から材料のみ  
(500円)の申込も受け付けます。※先着順  
※天候やその他の状況により、延期・中止とな  
る場合があります。



## 中央公民館 こども講座 第1弾!

# 「チャレンジしてみよう!」

**日程** 7月28日(月) 午前8時30分 くすまちメルサンホール出発  
午後4時30分頃 くすまちメルサンホール帰着予定

**場所** 大分県立 九重青少年の家(九重町大字田野204-47)

**内容** 自然に囲まれた環境の中で、様々な体験活動を行う

**対象** 町内在住・在学の小学校1年生以上18歳以下の人

**定員** 20人

**参加費用** 1,000円程度(保険・体験・材料費など) ※キャンセルの場合、保険料(400円ほど)は  
事前(加入)入金のため返金できません。ご了承ください。

**その他** 昼食用品や水分補給できるもの、おやつなどを各自持参ください。  
※昼食は、各自でキャンプ飯を作ります。(チャレンジ!)※参加決定者には、別途日程などを連絡します。

**申込方法** 中央公民館窓口で申込書に記入して提出または申込フォームから申込みください。  
※電話での申込はできません。

**申込期間** 7月1日(火)～17日(木)  
※締切日時時点で定員を超えた場合は抽選です。18日以降、申込者全員に連絡をします。



申込フォーム



## メルサンキラキラ講座 第1弾 人生に+αの楽しみを



手芸はじめてさんにオススメ! 絵を描くように刺繍してみませんか。

**日時** 8月5日(火) 午後1時～3時  
**場所** くすまちメルサンホール 1階研修室  
**講師** 日本手芸普及協会 手編み認定講師 羽田野 まゆみ 氏  
**内容** 「パンチニードル」  
**対象** 15歳以上 **定員** 15人

**受講料** 1,500円 ※各自用意するものあり

**募集期間** 7月1日(火)～25日(金)

※定員になり次第終了※申込者には、詳細連絡



申込フォーム



**申込方法**

中央公民館窓口で申込書に記入して提出または申込フォームからお申込みください。

## 夏休み期間中、「学習ルーム」としてくすまちメルサンホール2階 視聴覚室を無料開放します!

**利用できる日時**

7月22日(火)～8月29日(金)の平日のみ  
午前8時30分～午後5時

※上記期間中の土・日・祝日・8月27日(水)午前中は、利用できません。  
※ALTの先生方が、時々参加してくれます。

マナーを  
守って利用  
しましょう。

- ①利用の際は、メルサンホール事務室前で、受付簿に氏名と入室時間を記入してください。
- ②帰宅の際は、メルサンホール事務室前で、受付簿に氏名と退出時間を記入してください。
- ③個人での利用に限ります。
- ④飲食はできません。必要な場合は、1階休憩コーナーをご利用ください。
- ⑤学習をするための開放ですので、私語は控えましょう。
- ⑥無料Wi-Fiが利用できます。
- ⑦コンセント利用の場合は、有料となります。パソコンなどを持ち込む際は、充電済の機種やモバイルバッテリーを持参ください。

※日程が変更または中止になる場合がありますので、ご了承ください。

静かに集中して  
学習できる環境です。  
ご利用ください。





行事・日時	場 所	お問い合わせ先
<b>ミニトレイン運行</b> 毎週 <b>日曜日</b> 午前10時30分～午後4時	豊後森機関庫公園	商工観光政策課 観光振興班 ☎(72)7153
<b>くるしま水軍軒先市</b> 7月5日(土)午後7時～	森本町通り	久留島水軍軒先市実行委員会 ☎(72)0301
<b>SL定期清掃</b> 7月13日(日)午前8時～(1時間程度)	豊後森機関庫公園	商工観光政策課 観光振興班 ☎(72)7153
<b>月イチ機関庫マルシェ</b> 7月13日(日)午前10時～午後4時	豊後森機関庫公園	玖珠町観光協会 ☎(72)1313
<b>第22回玖珠祇園大祭</b> 7月26日(土)午後5時頃	協心橋付近	祇園大祭実行委員会 ☎090(3078)4341
<b>くるしま水軍軒先市</b> 8月5日(火)午後7時～	森本町通り	久留島水軍軒先市実行委員会 ☎(72)0301



## ベビー&キッズルーム



日 時	行 事	場 所	詳 細
毎日(土日祝日除く) 午前9時～11時	園庭開放 【事前にご連絡ください】	たかすこども園	☎(72)2325
毎日(土日祝日除く) 午前9時～11時		杉ノ子こども園	☎(73)8120
毎日(土日祝日除く) 午前9時～11時		くすのきこども園	☎(72)4527
毎日(土日祝日除く) 午前10時～11時		くるみ夢愛児園	☎(72)6066
毎週金曜日 午前10時～11時30分		くるみの森愛児園	☎(72)0854
毎日(土日祝日除く) 午前10時～11時30分		カトリック玖珠幼稚園	☎(72)1074

子育て支援センター いちごのきもち(睦福社) ☎(72) 4860 開所時間 月～金曜日 午前9時～午後3時

日 時	行 事	日 時	行 事
1日(火) 午前10時30分～	七夕制作【要予約:5組限定】	17日(木) 午前10時～11時(30分程度)	水遊び
3日(木) 午前10時30分～	七夕制作【要予約:5組限定】	22日(火) 午前10時～11時(30分程度)	水遊び
8日(火) 午前10時30分～	えほんの日	24日(木) 午前10時30分～	お誕生日会
10日(木) 午前10時30分～	助産師講話(瀬戸美香さん)【要予約】	29日(火) 午前10時～11時(30分程度)	水遊び
14日(月) 午前10時30分～	英語のえほんの日	31日(木) 午前9時30分～	身体測定

森自治会館 ☎(72) 1093

日 時	行 事
9日(水) 午前10時30分～11時30分	積み木で遊ぼう&茶話会

玖珠自治会館 ☎(72) 1511

日 時	行 事
17日(木) 午前10時30分～11時30分	さかなつり (折り紙でさかなつり)

※わらべの館の行事は、本誌20ページで確認できます。





まいにち  
お手軽!

## くす町 健康レシピ



### 栄養成分 (1人当たり)

エネルギー …… 167kcal  
タンパク質 …… 2.4g  
脂質 …… 6.3g  
炭水化物 …… 25.6g  
食塩相当量 …… 1.2g



玖珠町 子育て健康支援課

## Vol.26 そうめんのパリパリ焼き

今月は七夕にちなんで「そうめんのパリパリ焼き」を紹介します。

七夕は、邪気(はら)を祓い無病息災を祈る行事として古代中国より日本に伝えられた五節句(七草、桃の節句、端午の節句、七夕、重陽の節句)のうちの一つです。昔から中国では健康を祈って7月7日に「索餅(さくべい)」という小麦粉と米粉を混ぜて太い縄のように編んだ揚げ菓子を食べる習慣があり、これが現代のそうめんの起源といわれています。そこから、食欲の落ちる夏場に食べやすいということもあり、7月7日の七夕に一年の健康を願ってそうめんを食べる風習が定着したと考えられています。

### 材料(2人分)

そうめん …… 1束(50g)  
片栗粉 …… 大さじ1(9g)  
青のり …… 小さじ1(0.4g)  
ごま油 …… 大さじ1(12g)  
塩 …… ひとつまみ(0.5g)

### 作り方

- 1 そうめんを半分の長さに折ってゆで、冷水で締めて水気をよく切る。
- 2 ①に片栗粉と青のりを加えてよく混ぜる。
- 3 フライパンにごま油を熱し、②を薄く広げて押し付けながらこんがりするまで両面を焼く。
- 4 お皿に盛り付け、塩をふりかけて完成。

住み慣れたこの「まち」で自分らしく「くらす」

## みんなで介護予防 No.16

ゴミ出しが難しくなってきた…

部屋の電球が切れちゃった…ヘルパーさんでは交換できないらしい。困ったなあ…

くらサポに任せて♪

僕も掃除のお手伝いをするニャ! みんなで支え合うニャ!

その間に夕飯の準備ができるわ。ありがとう♡

おばあちゃん、くらサポ※に任せて!

まあ、助かるわ♡困ってたの。

※住民型の有償ボランティアによるサービス

### 生活支援コーディネーター(地域支え合い推進員)を知っていますか?



担当 | 八幡地区 北山田地区 玖珠町全域 森地区 玖珠地区

少子高齢化が進み、ひとり暮らしや夫婦のみの高齢者世帯などが増えていますが、支え手である若い世代は減っています。

住み慣れたまちで自分らしく暮らし続けていくためには、「いつまでも元気にいきいきすごそう!」⇒**介護予防の取組**  
「暮らしの中でちょっと困ったことが出てきたときにも、周りが手助けしてくれれば、まだまだ元気に地域で暮らせる!」⇒**地域の支え合いの仕組みを充実させていく**が必要です。

生活支援コーディネーターは、地域の特性や生活課題(困りごと)を把握し、支え合いの仕組みづくりや支え合い活動に参加する人を増やしていく取組、困りごとと取組のマッチングなどを行っています。

＼お茶を楽しみながらみんなで語ろう /

## オレンジカフェくす

参加費  
100円

認知症の方やそのご家族、地域の方々など誰でも参加でき、笑顔になれる交流の場です。介護や福祉の専門職にも相談できます。

場 所	日 時
玖 珠 自 治 会 館	7月 3日(木)・8月 7日(木) 午前10時～
北 山 田 自 治 会 館	7月 4日(金)・8月 1日(金)
八 幡 自 治 会 館	7月14日(月)・8月18日(月) 午後 2時～
森 自 治 会 館	7月15日(火)・8月19日(火)
くすまちメルサンホール	7月28日(月)・8月25日(月) 午前10時～

### くす雑談会(本人ミーティング)

日時: 7月24日(木)

午前10時～

場所: くすまち  
メルサンホール

もの忘れが気になり始めた方や認知症の診断を受けた方が集まり、日常生活の中で工夫していること、やってみたいことなど、気兼ねなく楽しく語り合う場です。

### 認知症介護者ミーティング

認知症介護のことで戸惑ったり悩んだりしていませんか?介護者の方同志で気持ちを共有したり、ほっと一息つけるような…そんな場所です。

隔月開催

日時: 7月18日(金) 午後2時～

場所: くすまちメルサンホール

問 玖珠町地域包括支援センター ☎(72)7154  
福祉保険課 高齢者支援班 ☎(72)1115  
生活支援コーディネーターについて  
玖珠町社会福祉協議会 ☎(77)2039



# 隣保館だより

問 玖珠町隣保館 ☎ (72)0886

## 多様な性のあり方について理解を深めましょう

どのような性別の人を好きになるか(性的指向)や、自分の性別をどう認識(ジェンダーアイデンティティ)しているかは、多様でかけがえないものです。令和5(2023)年6月23日、「LGBT理解増進法」(※1)が公布・施行されました。この法律は、LGBTに関する基礎知識を広め、性的少数者への理解を促すことを目的とし、LGBTの人々が尊重され、安心して生活できる環境を整えることを目指しています。

LGBTなどの性的少数者に対する理解を深め、自身の性のあり方を理由に不当な差別や偏見にさらされることなく、だれもが自分らしく生きることができる社会の実現を目指しましょう。

※1 正式名称は「性的指向およびジェンダーアイデンティティの多様性に関する国民の理解の増進に関する法律」

### 性を構築する4つの要素とLGBTQについて

4つの要素の組み合わせによって、多様な性のあり方が存在します。性のあり方は一人ひとり、それぞれ違い、虹のようなグラデーションといわれています。

法律上の性(体の性)	出生時に、生物学的な身体の特徴により割り当てられ、戸籍などに記載される
性別表現(表現する性)	服装や髪型、言葉づかい、しぐさなど、自分の性別をどう表現するか
性的指向(好きになる性)	恋愛感情や性的な関心がどの性別に向いているか、向いていないか
ジェンダーアイデンティティ(心の性)	自分の性別について、ある程度一貫性を持った認識

### LGBTQとは

多様な性を示す言葉のひとつ。LGBTQとは、レズビアン、ゲイ、バイセクシュアル、トランスジェンダー、クエスチョニングの頭文字を取って組み合わせた言葉です。



### .....「日常生活で大切にしたいこと」.....

#### 自分の性のあり方を基準にしない

- ・外見や自分の価値観で、その人の性のあり方を決めつけない
- ・様々な性のあり方が存在します。自分たちは「普通」「ノーマルだ」という表現はやめましょう

#### できることを行動にうつそう

- ・性的少数者をネタにした笑いやからかいに、同調しない
- ・性別を特定しない「呼び方」にする
- ・否定的な言葉を使わない。「オカマ」「オネエ」「ニューハーフ」「ホモ」「そっち系」などといった言葉や、レズビアンを「レズ」と短縮した表現は、歴史的な経緯もあり屈辱的なニュアンスを感じる人もいます。

#### 表現の例

奥さん、ご主人 彼、彼女	→ パートナー、お連れ合い 配偶者、お付き合いされている方
お父さん、お母さん	→ 保護者の方
息子さん、娘さん	→ お子さん

### 隣保館は、あなたの身近な 相談窓口です。

隣保館では、人権に関すること、生活のこと、就労のことなど様々な相談に応じています。町内にお住まいの方であればどなたでも相談ができます(相談無料)。  
相談内容は固く守られていますのでご安心ください。なお、相談は電話でも受け付けていますが、相談内容によっては、ご来館が必要な場合があります。



大分県人権啓発  
イメージキャラクター  
こころちゃん

## 7月の行事予定

※玖珠町隣保館(保)、集会所(集)

3日(木)	午後1時30分～	生花教室(保)	16日(水)	午前9時30分～	料理教室(集)
9日(水)	午後3時30分～	書き方教室(保)	23日(水)	午後3時30分～	書き方教室(保)
10日(木)	午前9時30分～	茶道教室(保)	24日(木)	午前9時30分～	茶道教室(保)
13日(日)	午後1時30分～	編物教室(保)	27日(日)	午後1時30分～	編物教室(保)

※ハローワークの求人情報もありますので、お気軽に隣保館にお尋ねください

## 心豊かな世代が育つ 童話の里づくり

「違いを認め合うこと」

八幡小学校 6年

後藤 沙月  
ごとう さつき

私たち6年生は、学習発表会で歴史劇に取り組むことになりました。

私は、鉄砲隊の役をしました。その衣装をどんなふうにするか、みんなアイデアを出し合いました。

頭にかぶる「かさ」を作るときに、はじめは頭から「かさ」がずり落ちて困っていました。

そこで、みんなでどうしたら、もっと頑丈になるか考えを出し合ったところ、良いものを作ることができました。

私は、衣装に「よろい」もつけた方がいと思ったので、そのことをみんなに伝えました。

しかし、みんなからは「『よろい』は作らなくてもいいんじゃない。」

と反対されました。

私は、いい劇を作りたくてアイデアを出したのに、反対されたのがっかりしました。

反対の理由を聞いてみたら、「本番までの時間が少なくて、作る余裕がない」とのことでした。

理由を聞いて、よく考えてみたら、私も「やっぱり作らなくてもいいな」と納得しました。

自分と考えが違ってても、相手の考えや思いをしつかり聴くことが大切だと思います。

私たちは、それからお互いにアイデアを出し合い、違いがあっても話し合いながら、作業を進めていきました。

みんなと一緒に劇の準備をしていて、あることに気が付きました。

それは、みんなそれぞれに得意なことや苦手なことがあるということです。

声の大きな人、セリフが上手な人、道具作りが得意な人、それぞれ

自分の得意なことを生かして作業をしました。

私は、大きな声を出したり、物を作ったりするのが苦手だけど、パソコンが得意なのでステージに映すスライド作りががんばりました。

苦手なことがあったときは、みんなで話し合って、立ち位置やセリフを変更したりしました。また、道具作りの手伝いに回ったりして、苦手なところをフォローしていききました。

そして、みんなが大切な役割をもつて一つの劇をつくることができました。

私は、この劇づくりを通して、一人ひとりに違いは必ずあること、そして、その違いを認めていくことが大切であることが分かりました。

今年は、久留島武彦先生の生誕150周年です。

久留島先生は、

「自分と違う人をからかったりいじめたりしないで、お互いの違いを認め合い、助け合うことは素晴らしいことです。」

という言葉を残しています。

私が劇づくりで経験したよう

に、これからも違いを認め合うことを大切にしていきたいです。

\*学校名・学年は寄稿時(昨年度)のものです。

この人権作文について、意見や感想、激励など、お寄せください。また、みなさんの投稿もお待ちしております。

わたしたちをとりまく様々な不合理や差別性について気づいたことや感じたことを1,200字程度にまとめて、住所、氏名、連絡先電話番号を記入して(匿名可)、玖珠町教育委員会社会教育課「あなたの人権・わたしの人権」までお届けください。

### 玖珠町人権公開講座のお知らせ

テーマ

「障がいがあっても、仕事に障がいはありえない」  
～ソニー・太陽(株)の取組～

講師

ソニー・太陽(株)の皆さん

日時

7月3日(木)  
午後6時30分～8時15分

場所

くすまちメルサンホール  
2階 視聴覚室

申込不要。  
どなたでも参加できます！



## お誕生おめでとう (敬称略)

氏 名	届出人	自治区名
みら っ っ り い 見良津琉生 さん	潤	小 場
お が え り い つ き 魚返 稜氣 さん	武 文	魚 返

## おくやみ申し上げます (敬称略)

氏 名	年齢	届出人	自治区名
石井 勝磨	83	聖 治	田 の 口
高取 義昭	78	義 伸	長 野 上
魚返 初美	72	直 寿	中 山 田
酒井 寅記	91	常 隆	田 町 上
後藤 五生	74	良 子	小 原
魚返 重喜	91	サ ツ 子	魚 返
佐藤美智子	71	亮	小 麦 川 野
曾我部 章	84	伸 治	早 水
河島 明枝	91	良 司	田 能 原
森 喜 六	100	祥 重	た か す 下
加藤 博光	87	尚 美	山 の 手
梅木千代香	98	富 士 男	花 香
帆足 順次	88	タ カ 子	鹿 倉
藤原アヤ子	80	真 司	笹 ケ 原
甲斐 初枝	89	松本 隆	松 信
江藤 正徳	90	和 徳	平 原
穴井マズミ	83	孝 幸	十 の 釣

令和7年5月9日から6月8日までに届出のあった町内居住の出生児と死亡者  
(ご家族が町報への掲載を希望された方のみ)

☎ 住民課 総合窓口班 ☎ (72)1113



# にぎりめし

文:玖珠町長 宿利 政和

No.86

今月7日は七夕さまです。夜空に輝く星々を眺め、織姫と彦星の恋愛物語を思い浮かべ過ごしたのは、遠い昔のことです。

さて、4町村が合併した昭和30年から、今年でちょうど70年を迎えたことを記念して、8月9日土曜日に、くすまちメルサンホールで「町制施行70年記念式典」と、子どもたちに日本の伝統芸能を体験していただきたく、また「童話の里玖珠町」らしく、「御伽ノ介絵巻『桃太郎』」の記念公演を行います。

そんなに節目ではありませんが、私が町長に就任した7年前から掲載を重ねてきましたこの「にぎりめし」コーナーを「今後のまちづくりに向けて、多くの皆さまと対話したい」と考え、9月号から皆さまから寄せられたご質問やご意見にお応えするコーナーにリニューアルすることになりました。

今月号から「クロスワード」をご回答いただく際に、あわせてご質問を寄せていただく形を取ります。普段より疑問に感じていることや町政発展につながるご意見・アイデアなどをお寄せいただきたいと思います。

個人情報に関することやプライバシーの侵害につながるなど以外、特に支障が無いと思われる内容であれば、私の思いを述べさせていただく新たな「にぎりめし」コーナーにしたいと考えています。

毎月のクロスワードの応募とともに、多くのお便りをお待ちしております。

動画がみられます



わたしの  
メッセージは  
こちらから。



## くす町

概

況

人口と世帯(前月比)



人 口	13,547人	前月比	-27
世帯数	6,474戸	前月比	+3
男	6,532人	前月比	-10
女	7,015人	前月比	-17

※令和7年5月末現在

令和7年  
交通事故の概況  
※令和7年5月末現在(速報値)

地域別	人身事故 発生件数	物損事故 発生件数	発生件数 計	死 者 (人)	負傷者 (人)
北山田		27	27		
森		11	11		
中 央	3	14	17		3
玖 珠	3	70	73		4
西 部		4	4		
八 幡		1	1		
山 浦		3	3		
古 後		2	2		
小 計	6	132	138	0	7

# 7月の実弾射撃

危険ですから立入らないでください

実施日 ( )は予備日	立入禁止時間		使用弾着地等 ( )は予備	訓練区分 ( )は予備
	自	至		
1	6:00	21:00	第1・2弾着地、仲畑山	射撃、爆破
	8:00	24:00	全域 (篠原、日向山、宝万、岩扇地区を除く)	訓練
2	6:00	21:00	第1・2弾着地、仲畑山	射撃、爆破
	0:00	17:00	全域 (篠原、日向山、宝万、岩扇地区を除く)	訓練
3	(7:00)	(13:00)	(仲畑山)	(爆 破)
	7:00	24:00	全 域	訓 練
4	7:00	24:00	全 域	訓 練
5	6:00	24:00	全 域	訓 練
6~8	終 日		全 域	訓 練
9~10	7:00	17:00	扇山領収射場	射 撃
	終 日		全 域	訓 練
11	(7:00)	(17:00)	(扇山領収射場)	(射 撃)
	終 日		全 域	訓 練
12	7:00	19:00	全 域	訓 練
14・15	8:00	21:00	第1・2弾着地	射 撃
16	7:00	17:00	扇山領収射場	射 撃
17	7:00	17:00	扇山領収射場	射 撃
	7:00	19:00	第1弾着地	射 撃
18	(7:00)	(17:00)	(扇山領収射場)	(射 撃)
	7:00	19:00	第1弾着地	射 撃
(19)	(7:00)	(19:00)	(第1弾着地)	(射 撃)
20・21	7:00	21:00	第1・2弾着地	射 撃
(22)	(7:00)	(21:00)	(第1・2弾着地)	(射 撃)
23	6:00	21:00	第1・2弾着地	射 撃
24	7:00	21:00	第1・2弾着地、扇山領収射場	射 撃
25	7:00	18:00	仲畑山、(第1弾着地、扇山領収射場)	爆破、(射撃)
	(7:00)	(21:00)	(第1・2弾着地)	(射 撃)
(26)	(7:00)	(21:00)	(第1弾着地、仲畑山)	(射撃、爆破)
	(6:00)	(21:00)	(第1・2弾着地)	(射 撃)
27	7:00	21:00	第1・2弾着地	射 撃
28	7:00	21:00	第2弾着地	射 撃
	(6:00)	(21:00)	(第1弾着地)	(射 撃)
29	7:00	15:00	第2弾着地	射 撃
	(6:00)	(21:00)	(第2弾着地)	(射 撃)
30	7:00	21:00	第1・2弾着地、仲畑山	射 撃
31	7:00	17:00	第1・2弾着地、仲畑山	射 撃

※      特に大きな音が発生する日

※ 演習場内は、許可 (放牧・採草) を受けている人以外は立入禁止です。

7月の

ごみ出し  
カレンダー



## 第3分別

(金属類・電気製品・飲料用以外の缶など)

3日(木)森地区

17日(木)玖珠地区

## 第4分別

(発泡スチロール・食品トレイ・弁当ガラなど)

4日(金)森地区

11日(金)玖珠地区

18日(金)山浦・小田・北山田地区

(四日市・十の釣を含む)

25日(金)日出生・八幡・古後地区

(池の原団地・井の尻を含む)



ごみの分別検索

## 古紙回収

(新聞紙・ダンボール・本・雑誌・その他紙類など)

5日(土)八幡・古後地区

(池の原団地・井の尻を含む)

12日(土)森・日出生地区(十の釣を含む)

19日(土)玖珠・小田地区

26日(土)北山田・山浦地区(四日市を含む)

## 7月の納税

7月分

納期限 7月31日(木)

※口座振替日 7月31日(木)

- 固定資産税: 2期
- 国民健康保険税: 4期
- 介護保険料: 4期
- 後期高齢者医療保険料: 1期

☎ 税務課 住民税班 ☎ (72)1114

## 農業委員会

農地の売買・賃借・転用許可申請を行う人は、受付締切日までに申請書を提出してください。

申請受付期間 / 7月24日(木)~30日(水)

開催日時 / 8月8日(金)午後1時30分

場 所 / 玖珠町役場3階 大会議室

※上記の開催日時・場所は変更する場合があります。  
農業委員会事務局にご確認ください。

☎ 農業委員会事務局 ☎ (72)1175

## 7月の休日当番医と当番歯科 (市外局番0973)

休日当番医				当番歯科		
7月 6日(日)	荒木医院	森	72-2466			
7月13日(日)	協心橋病院	帆足	72-2135			
7月20日(日)	北山田クリニック	戸畑	73-2030	もちまつ歯科医院	日田	22-8071
7月21日(月)	友成医院 (町田)	九重町田	78-8811	井上歯科医院	九重右田	77-6851
7月27日(日)	玖珠記念病院	塚脇	72-1127			
8月 3日(日)	麻生消化器科内科	山田	72-7100			



デジタル広報  
(カタログポケット)で  
たくさんの画像を  
公開中!



Catalog  
Pocket  
カタポケ

無料 FREE



玖珠町公式  
アプリ



りんくす

玖珠町公式  
LINE



るつくす



# わが家のアイドル

7  
がつ



しゆくり ふみ  
**宿利 美弥さん**

3歳のお誕生日おめでとう!これからもいにと仲良く元気いっぱい過ごしてね!

令和4年7月11日(保)凌介



やまぐち ゆうま  
**山口 侑真さん**

3才のお誕生日おめでとう!元気に汽笛を鳴らして駆け回る侑真が大好きだよ★

令和4年7月11日(保)真吾



よねもと とわ  
**米本 永愛さん**

2歳誕生日おめでとう♡いっぱい食べて大きくなってね♡毎日可愛い笑顔をありがとう♡

令和5年7月7日(保)潤一



おとず しゅう  
**乙津 悠さん**

2歳のお誕生日おめでとう!これからも可愛い笑顔をたくさん見せてね♡祇園楽しみ♪

令和5年7月9日(保)剛



かねふじ ゆい の すけ  
**金藤 結乃助さん**

ゆいくん!1歳のお誕生日おめでとう!甘えん坊なゆいくんがみんな大好きだよ!

令和6年7月15日(保)泰成



/// 掲載月に誕生日を迎える町内にお住まいのお子さま(3歳の誕生日まで)を広報くすで紹介しませんか? ///

写真、名前(ふりがな)、保護者の氏名、コメント(40文字以内)を添えてご応募ください。

入力フォーム(二次元コード)から送信または、みらい創生課 地域力推進班へお持ちください。

※ご持参いただいた写真の返却はできません。※紙面の都合により掲載できないことがあります。

※フォームで応募された方へは、送信完了メール(自動)が送られ、後日担当から確認のメールをお送りします。

確認のメールが届かない場合は、直接お電話でご連絡ください。☎[koho@town.kusu.oita.jp](mailto:koho@town.kusu.oita.jp)からも応募できます。

8月号の  
締め切り  
7月10日(木)



入力フォーム

プレゼント  
付き!

## クロスワード

ヒントを参考に□に文字をいれて完成させよう!

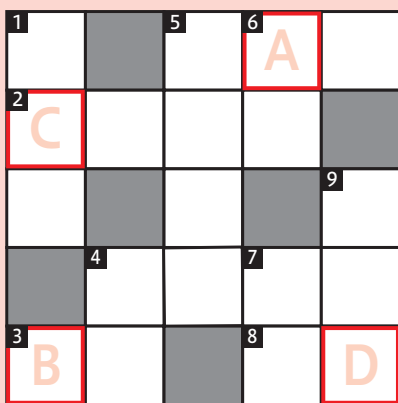

たてのカギ

- 名誉は挽回。○○○は返上。間違えないよう気を付けて。
- 7月は環境保全月間。河川敷で○○拾い・清掃活動が行われます。
- かまぼこで作るカニの身に似た食べ物。
- 目先の損得にとられないこと。○○して得取れ。
- 日本には○○があるが、最近では夏と冬の2季化が進む。
- 今年の玖珠○○○大祭は7月26日開催!

よこのカギ

- 夏の日差し。シミの原因になる成分。
- 祝日である○○の日。今年は7月21日です。
- 赤飯にかけるもの。定番といえばコレ。
- ビットコインなどデジタル通貨のこと。日本語で○○○通貨。
- スポーツの大会など1位になるともらえるのは○○メダル。

答え

A B C D

6月号の答え  
「あじさい」

シ	カ		ア	キ
ジ	ヤ	ノ	メ	
ミ		ウ		シ
	カ	ゼ	ヌ	キ
ヤ	サ	イ		イ

ハガキにキーワードと郵便番号、住所、氏名、年齢、電話番号、今月のお気に入りの記事、町長にひとこと聞いてみたいことを書いて下記にご応募ください。

〒879-4492 玖珠郡玖珠町大字帆足268番地の5  
玖珠町役場 みらい創生課

7月15日(火)まで消印有効

こちらの二次元  
コードからもご  
応募できます▶



### 町報リニューアルの お知らせ

次月号(令和7年8月号)から、見やすさ向上のため、冊子の見開きを右開きから左開きへと変更します。今後も町民の皆さまに寄り添った広報紙を作成していきます。よろしくお祈いします。